



Zaragoza

AYUNTAMIENTO

GERENCIA DE URBANISMO

DIRECCIÓN DE ARQUITECTURA

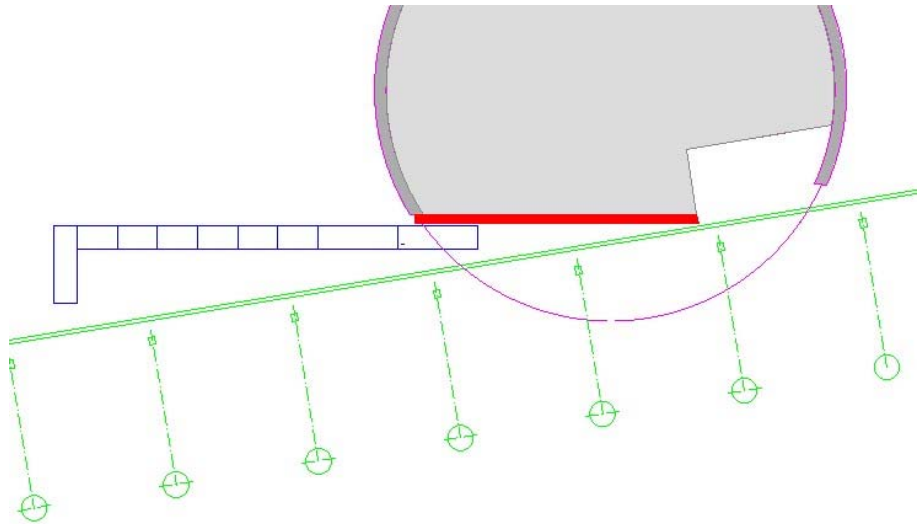
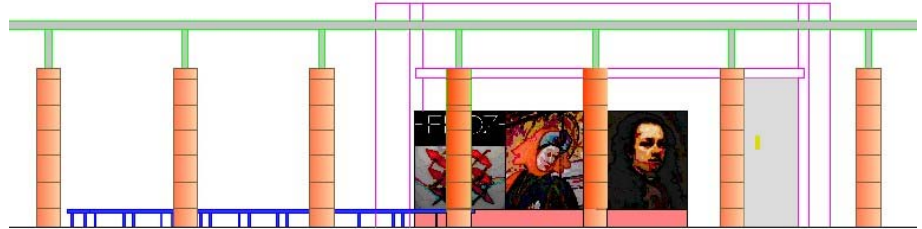

**PROYECTO DE EJECUCIÓN
PLIEGO DE CONDICIONES**

**REFORMA ESCENA URBANA EN PLAZA DE
NUESTRA SEÑORA DEL PILAR.
MURAL EN PÓRTICO SUR DE LA PLAZA**

DIRECCIÓN DE ARQUITECTURA

UNIDAD: OFICINA TÉCNICA DE ARQUITECTURA

DOCTOR ARQUITECTO: Ricardo Usón García

Junio / 2022

20-027 CHI PLAZA PILAR ESCENA URBANA - P5

INDICE:

PLIEGO DE CONDICIONES FACULTATIVAS.....	2
1. OBRAS INCLUIDAS EN EL PLIEGO.....	2
2. AGENTES DE LA EDIFICACIÓN.....	2
2.1. PROMOTOR.....	2
2.2. AUTOR DEL PROYECTO (PROYECTISTA).....	2
2.3. CONTRATISTA DE LAS OBRAS (CONSTRUCTOR).....	2
2.4. DIRECTOR DE LA OBRA.....	3
2.5. DIRECTOR DE LA EJECUCIÓN DE LA OBRA.....	4
2.6. ENTIDADES Y LABORATORIOS DE CONTROL DE CALIDAD DE LA EDIFICACIÓN.....	5
2.7. SUMINISTRADORES DE PRODUCTOS.....	5
2.8. PROPIETARIOS Y USUARIOS.....	5
3. SEGURO DE OBRAS.....	5
4. OFICINA EN LA OBRA.....	6
5. PRESENCIA DEL CONSTRUCTOR EN LA OBRA.....	6
6. TRABAJOS NO ESTIPULADOS EXPRESAMENTE EN EL PLIEGO.....	6
7. LIBRO DE ÓRDENES.....	6
8. REPLANTEO.....	7
9. COMIENZO DE LA OBRA. RITMO DE EJECUCIÓN DE LOS TRABAJOS.....	7
10. ORDEN DE LOS TRABAJOS.....	7
11. CONTROL DE OBRA.....	8
12. MATERIALES Y APARATOS.....	8
13. MANO DE OBRA.....	8
14. MEDIOS AUXILIARES.....	8
15. OBRAS OCULTAS.....	9
16. TRABAJOS DEFECTUOSOS.....	9
17. VICIOS OCULTOS.....	9
18. PRÓRROGAS POR CAUSA MAYOR.....	10
19. MEDICIÓN Y VALORACIÓN DE LAS OBRAS.....	10
20. AVISO DE RECEPCIÓN DE LAS OBRAS.....	10
21. NORMAS PARA LA RECEPCIÓN.....	10
22. GARANTÍA DE LAS OBRAS.....	12
23. LIQUIDACIÓN.....	12
24. SEGURIDAD Y SALUD DEL PERSONAL DE LA OBRA.....	12
25. INSPECCIONES DE SEGURIDAD.....	13
27. COMPROMISO DEL CONTRATISTA.....	13

PLIEGO DE CONDICIONES FACULTATIVAS

1. OBRAS INCLUIDAS EN EL PLIEGO

Comprende este Pliego las Condiciones de Ejecución que, además de las Condiciones Económico Administrativas y Condiciones Técnicas Particulares deben regir (para la construcción hasta su total acabado, así como cuantas modificaciones o aumentos de obra se realicen) para llevar a término las obras de MEJORA DE LA ESCENA URBANA EN PLAZA NUESTRA SEÑORA DEL PILAR; PROYECTO REFORMA MURAL EN PÓRTICO SUR DE LA PLAZA.

Las obras se ejecutarán con entera sujeción a los documentos de Proyecto (Memoria, Planos, Pliegos de Condiciones, Mediciones y Presupuestos) y de la buena práctica en la construcción. Así mismo, se realizarán de acuerdo con cuantos detalles, órdenes verbales o escritas sean dadas por la Dirección Facultativa de las obras para su completa terminación.

En todo caso en la ejecución de las obras deberá observarse la totalidad de las normas vigentes aplicables.

2. AGENTES DE LA EDIFICACIÓN

Son agentes de la edificación todas las personas, físicas o jurídicas, que intervienen en el proceso de la edificación. Sus obligaciones vendrán determinadas por lo dispuesto en la Ley de Ordenación de la Edificación (en adelante LOE) y demás disposiciones que sean de aplicación y por el contrato que origina su intervención.

2.1. PROMOTOR

Es promotor del presente Proyecto el Excmo. Ayuntamiento de Zaragoza.

2.2. AUTOR DEL PROYECTO (PROYECTISTA).

Es autor del presente proyecto D. Ricardo Usón García, Doctor Arquitecto, Director de los Servicios de Arquitectura del Ayuntamiento de Zaragoza.

2.3. CONTRATISTA DE LAS OBRAS (CONSTRUCTOR).

Además de las condiciones generales establecidas en la Ley de Contratación de las Administraciones Públicas, y en relación a lo establecido por la LOE, las condiciones del Constructor son las siguientes:

1. El constructor es el agente que asume, contractualmente ante el promotor, el compromiso de ejecutar con medios humanos y materiales, propios o ajenos, las obras o parte de las mismas con sujeción al proyecto y al contrato.
2. Son obligaciones del constructor:

- a) Ejecutar la obra con sujeción al proyecto, a la legislación aplicable y a las instrucciones del director de obra y del director de la ejecución de la obra, a fin de alcanzar la calidad exigida en el proyecto.
- b) Tener la titulación o capacitación profesional que habilita para el cumplimiento de las condiciones exigibles para actuar como constructor.
- c) Designar al jefe de obra que asumirá la representación técnica del constructor en la obra y que por su titulación o experiencia deberá tener la capacitación adecuada de acuerdo con las características y la complejidad de la obra.
- d) Asignar a la obra los medios humanos y materiales que su importancia requiera.
- e) Formalizar las subcontrataciones de determinadas partes o instalaciones de la obra dentro de los límites establecidos en el contrato.
- f) Firmar el acta de replanteo o de comienzo y el acta de recepción de la obra.
- g) Facilitar al director de obra los datos necesarios para la elaboración de la documentación de la obra ejecutada.
- h) Suscribir las garantías previstas en la legislación.

Antes de dar comienzo las obras el constructor examinará la documentación aportada, haciendo constar la necesidad de aclaraciones, necesidad de ampliación de la documentación o impedimentos para la ejecución de las obras,

Deberá cumplir todas las disposiciones en materia de reglamentación laboral, y seguridad y salud en la construcción

2.4. DIRECTOR DE LA OBRA.

1. El director de la obra es el agente que, formando parte de la dirección facultativa, dirige el desarrollo de la obra en los aspectos técnicos, estéticos, urbanísticos y medioambientales, de conformidad con el proyecto que la define, la licencia de edificación y demás autorizaciones preceptivas y las condiciones del contrato, con el objeto de asegurar su adecuación al fin propuesto.

2. Podrán dirigir las obras de los proyectos parciales otros técnicos, bajo la coordinación del director de obra.

3. Son obligaciones del director de la obra:

- a) Estar en posesión de la titulación académica y profesional habilitante de arquitecto, arquitecto técnico, ingeniero o ingeniero técnico, según corresponda y cumplir las condiciones exigibles para el ejercicio de la profesión. En caso de personas jurídicas, designar al técnico director de obra que tenga la titulación profesional habilitante.
- b) Verificar el replanteo y la adecuación de la cimentación y de la estructura proyectadas a las características geotécnicas del terreno.
- c) Resolver las contingencias que se produzcan en la obra y consignar en el Libro de Órdenes y Asistencias las instrucciones precisas para la correcta interpretación del proyecto.
- d) Elaborar, a requerimiento del promotor o con su conformidad, eventuales modificaciones del proyecto, que vengan exigidas por la marcha de la obra siempre que las mismas se adapten a las disposiciones normativas contempladas y observadas en la redacción del proyecto.

e) Suscribir el acta de replanteo o de comienzo de obra y el certificado final de obra, así como conformar las certificaciones parciales y la liquidación final de las unidades de obra ejecutadas, con los visados que en su caso fueran preceptivos.

f) Elaborar y suscribir la documentación de la obra ejecutada para entregarla al promotor, con los visados que en su caso fueran preceptivos.

g) Las relacionadas en el artículo 13 de la LOE, en aquellos casos en los que el director de la obra y el director de la ejecución de la obra sea el mismo profesional, si fuera ésta la opción elegida, de conformidad con lo previsto en el apartado 2.a).

Le corresponde la interpretación técnica económica o estética del Proyecto de ejecución. Redactar las modificaciones, adiciones, o rectificaciones del proyecto que fueran precisas. Asistir a las obras cuantas veces lo requiera la naturaleza y complejidad de la obra, o se le requiera, a fin de resolver las contingencias que se produzcan.

2.5. DIRECTOR DE LA EJECUCIÓN DE LA OBRA.

1. El director de la ejecución de la obra es el agente que, formando parte de la dirección facultativa, asume la función técnica de dirigir la ejecución material de la obra y de controlar cualitativa y cuantitativamente la construcción y la calidad de lo edificado.

2. Son obligaciones del director de la ejecución de la obra:

a) Estar en posesión de la titulación académica y profesional habilitante y cumplir las condiciones exigibles para el ejercicio de la profesión. En caso de personas jurídicas, designar al técnico director de la ejecución de la obra que tenga la titulación profesional habilitante.

b) Verificar la recepción en obra de los productos de construcción, ordenando la realización de ensayos y pruebas precisas.

c) Dirigir la ejecución material de la obra comprobando los replanteos, los materiales, la correcta ejecución y disposición de los elementos constructivos y de las instalaciones, de acuerdo con el proyecto y con las instrucciones del director de obra.

d) Consignar en el Libro de Órdenes y Asistencias las instrucciones precisas.

e) Suscribir el acta de replanteo o de comienzo de obra y el certificado final de obra, así como elaborar y suscribir las certificaciones parciales y la liquidación final de las unidades de obra ejecutadas.

f) Colaborar con los restantes agentes en la elaboración de la documentación de la obra ejecutada, aportando los resultados del control realizado.

g) Le corresponde además:

- Efectuar la comprobación del replanteo de la obra y preparar el acta correspondiente, suscribiéndola en unión del director de la obra y del Constructor.
- Realizar o disponer las pruebas y ensayos de materiales, instalaciones, y demás unidades de obra, previas a la recepción de las mismas.

2.6. ENTIDADES Y LABORATORIOS DE CONTROL DE CALIDAD DE LA EDIFICACIÓN.

1. Son entidades de control de calidad de la edificación aquéllas capacitadas para prestar asistencia técnica en la verificación de la calidad del proyecto, de los materiales y de la ejecución de la obra y sus instalaciones de acuerdo con el proyecto y la normativa aplicable.
2. Son laboratorios de ensayos para el control de calidad de la edificación los capacitados para prestar asistencia técnica, mediante la realización de ensayos o pruebas de servicio de los materiales, sistemas o instalaciones de una obra de edificación.
3. Son obligaciones de las entidades y de los laboratorios de control de calidad:
 - a) Prestar asistencia técnica y entregar los resultados de su actividad al agente autor del encargo y, en todo caso, al director de la ejecución de las obras.
 - b) Justificar la capacidad suficiente de medios materiales y humanos necesarios para realizar adecuadamente los trabajos contratados, en su caso, a través de la correspondiente acreditación oficial otorgada por las Comunidades Autónomas con competencia en la materia.

2.7. SUMINISTRADORES DE PRODUCTOS.

1. Se consideran suministradores de productos los fabricantes, almacenistas, importadores o vendedores de productos de construcción.
2. Se entiende por producto de construcción aquel que se fabrica para su incorporación permanente en una obra incluyendo materiales, elementos semielaborados, componentes y obras o parte de las mismas, tanto terminadas como en proceso de ejecución.
3. Son obligaciones del suministrador:
 - a) Realizar las entregas de los productos de acuerdo con las especificaciones del pedido, respondiendo de su origen, identidad y calidad, así como del cumplimiento de las exigencias que, en su caso, establezca la normativa técnica aplicable.
 - b) Facilitar, cuando proceda, las instrucciones de uso y mantenimiento de los productos suministrados, así como las garantías de calidad correspondientes, para su inclusión en la documentación de la obra ejecutada.

2.8. PROPIETARIOS Y USUARIOS.

El Propietario es el Excmo. Ayuntamiento de Zaragoza. El usuario es el Excmo. Ayuntamiento de Zaragoza, sin perjuicio e las posibles cesiones de uso posteriores.

3. SEGURO DE OBRAS

El Contratista estará obligado a asegurar la obra contratada durante todo el tiempo que dure su ejecución hasta el fin del periodo de garantía, en las condiciones que figuren en el Pliego de Condiciones Administrativas, y en todo caso deberá disponer de los seguros indicados en el art. 19 de la Ley 38/1999, de 5 de noviembre, de Ordenación de la Edificación (LOE).

En las obras de reforma o reparación, se fijará previamente la porción de edificio que debe ser asegurado y su cuantía, y si nada se previene, se entenderá que el seguro ha de comprender toda la parte del edificio afectada por la obra.

Los riesgos asegurados y las condiciones que figuren en la póliza o pólizas de seguros los pondrá el Contratista, antes de contratarlos, en conocimiento del Ayuntamiento, al objeto de recabar de éste su previa conformidad o reparos.

4. OFICINA EN LA OBRA

El Contratista habilitará en la obra al menos una sala a disposición de la propia Empresa y la Dirección Facultativa.

En esta Oficina se guardará una copia completa del Proyecto, Libro de Ordenes, Libro de Seguridad y Salud, póliza de seguros vigentes, planning de obra con seguimientos actualizados, fotocopias de documentos oficiales, fotocopias de documentación de Seguros Sociales y Reglamento de Seguridad del Trabajo en la Industria de la Construcción, hojas de suministro del hormigón, resultados de los ensayos, y cuanta documentación afecte a la recepción de materiales.

5. PRESENCIA DEL CONSTRUCTOR EN LA OBRA

El Contratista, por sí o por medio de sus facultativos, representantes o encargados, estará en la obra durante la jornada legal de trabajo y acompañará a la Dirección Facultativa o a su representante en las visitas que haga a las obras, poniéndose a su disposición para la práctica de los reconocimientos que considere necesarios y suministrándole los datos precisos para la comprobación de mediciones de las mismas.

6. TRABAJOS NO ESTIPULADOS EXPRESAMENTE EN EL PLIEGO

Es obligación de la Contrata el ejecutar cuanto sea necesario para la buena construcción y aspecto de las obras, aun cuando no se halle expresamente estipulado en los Pliegos de Condiciones, siempre que, sin separarse de su espíritu y recta interpretación, lo disponga la Dirección Facultativa y dentro de los límites de posibilidades que los presupuestos determinen para cada unidad de obra y tipo de ejecución.

7. LIBRO DE ÓRDENES

El Contratista tendrá siempre en la Oficina de la Obra y a disposición de la Dirección Facultativa el correspondiente «Libro de Ordenes», con sus hojas foliadas por duplicado, en el que redactará las que crea oportuno dar al Contratista para que adopte las medidas precisas para que los trabajos se lleven a cabo de acuerdo y en armonía con los documentos del Proyecto. Para ello, el Contratista deberá disponer del Libro el día en que se firme el Acta de Comprobación del Replanteo, de manera que se pueda diligenciar el mismo una vez firmada aquélla.

Cada orden deberá ser extendida y firmada por la Dirección Facultativa y el «Enterado» suscrito con la firma del Contratista o la de su encargado en la obra; la copia de cada orden extendida en el folio duplicado quedará en poder de la Dirección Facultativa, a cuyo efecto los folios duplicados irán trepados.

El hecho de que en el citado Libro no figuren redactadas las órdenes que ya preceptivamente tiene la obligación de cumplimentar el Contratista de acuerdo con lo establecido en los Pliegos de Condiciones de aplicación según el artículo 1.1., no supone eximente y atenuante alguno para las responsabilidades que sean inherentes al Contratista.

8. REPLANTEO

Una vez recibida la comunicación de la adjudicación de la obra el contratista deberá presentar a la Dirección Facultativa de la misma:

- Plan de Seguridad y Salud.
- Plan de Control de Calidad (si el Presupuesto es mayor de 30.000 €).
- Plan de Obra ("Planning") adaptado a los plazos de ejecución previstos en su oferta.
- Empresas subcontratistas que, de acuerdo con la oferta y contando con la conformidad de la Dirección Facultativa, van a intervenir en la obra.

Tras la aprobación del Plan de Seguridad y remisión de Aviso Previo a la Autoridad Laboral se procederá a la comprobación del Replanteo.

La Comprobación del Replanteo se realizará en el plazo que señale el Pliego de Condiciones Administrativas, y en su defecto dentro del mes siguiente a la fecha de formalización del Contrato de Adjudicación.

La Comprobación del Replanteo se hará por el Contratista bajo la supervisión del director de las obras, y control e inspección del director de ejecución de las obras, empleando todos los elementos necesarios para que la obra quede perfectamente definida.

Efectuada la misma, y con la obra ya cercada y correctamente señalizada al viario público, se extenderá la correspondiente Acta suscrita por el Director de la obra y el Contratista, sirviendo esta fecha de principio de plazo para la ejecución.

9. COMIENZO DE LA OBRA. RITMO DE EJECUCIÓN DE LOS TRABAJOS

El Contratista, inmediatamente al Acta de Comprobación del Replanteo, dará comienzo a las obras, desarrollándolas en la forma necesaria para que queden ejecutadas dentro de los períodos parciales y totales señalados en el Proyecto, Pliegos de Condiciones y Contrato.

Asimismo, el Contratista se compromete a mantener el nivel de obra marcado en el "planning" previamente presentado. El seguimiento del mismo se efectuará en intervalos periódicos coincidentes con los libramientos de certificaciones, y en todo caso una vez al mes.

10. ORDEN DE LOS TRABAJOS

En general, la determinación del orden de los trabajos será facultad potestativa de la Contrata, salvo aquellos casos en que, por cualquier circunstancia de orden técnico o facultativa, la Dirección Facultativa estime conveniente su variación.

Estas órdenes deberán comunicarse precisamente por escrito a la Contrata, y ésta vendrá obligada a su estricto cumplimiento, de acuerdo con lo especificado en los Pliegos de Condiciones vigentes en la obra, siendo directamente responsable de cualquier daño o perjuicio que pudiera sobrevenir por incumplimiento.

11. CONTROL DE OBRA

El control de la obra se llevará a cabo bajo la supervisión del Director de la Ejecución, de acuerdo con el proyecto aprobado, y el Plan de Control presentado (en su caso) por el constructor.

Dicho Plan de Control, presentado previamente a la emisión del Acta de Comprobación del Replanteo, deberá recoger al menos los ensayos mínimos necesarios de acuerdo con la normativa de calidad. Las Empresas de construcción homologadas, deberán tener su correspondiente Control de Calidad a disposición de la Dirección Facultativa de las obras.

Toda la documentación referente a los ensayos realizados se presentará a la mayor brevedad posible a la Dirección de Ejecución de la obra, que deberá inspeccionar la misma. Una vez inspeccionada, se guardará en lugar seguro en la oficina de obra estando durante la ejecución de las obras a disposición de la Dirección Facultativa.

12. MATERIALES Y APARATOS

Los materiales y aparatos a emplear serán de buena calidad y se ajustarán a las condiciones señaladas en la documentación del proyecto. La interpretación de la documentación del proyecto, en caso de duda, corresponde al Director de la obra.

De todos aquéllos que fuese necesario, por dudas en cuanto a su idoneidad, se realizarán ensayos y pruebas y serán de cuenta del Contratista los gastos que pudieran originarse, aún cuando estos ensayos no estén expresamente previstos en el plan de ensayos.

En aquéllos que el proyecto lo requiera, se presentarán los certificados de homologación correspondientes.

13. MANO DE OBRA

Será esmerada y responderá a lo que la buena práctica de la construcción exige en cada caso y para los distintos oficios que intervienen en las obras.

Podrán ser demolidas y sin indemnización alguna, aquellas partes de obra que a juicio de la Dirección de Ejecución de la obra, o la Dirección de la obra, no respondan a las condiciones señaladas, para lo cual se estará a las tolerancias marcadas por las diferentes normativas que les afecten.

14. MEDIOS AUXILIARES

Serán de cuenta y riesgo del Contratista las grúas, montacargas, andamios, cimbras, máquinas y demás medios auxiliares que para la debida marcha y ejecución de los trabajos se necesiten, no cabiendo, por tanto, al Ayuntamiento ni a la Dirección Facultativa responsabilidad alguna por cualquier avería o accidente personal que pueda ocurrir en las obras por insuficiencia de dichos medios auxiliares. Para la suficiencia de tales medios se estará a lo estipulado en la legislación vigente.

15. OBRAS OCULTAS

Cuando una parte de la obra deba quedar oculta, se dará aviso con la suficiente antelación a la Dirección de Ejecución de la obra con objeto de que proceda a su inspección.

En especial se notificará al Director de Ejecución de la obra antes de hormigonar los elementos armados para que pueda proceder a la inspección de las armaduras. Previamente al hormigonado de la cimentación se notificará, además, al Director de la obra.

Si por incumplimiento de esta cláusula se dificultara o imposibilitara la inspección, recaerán sobre el Contratista las responsabilidades a que hubiera lugar.

De todos los trabajos, unidades de obra e instalaciones que hayan de quedar ocultos a la terminación del edificio, el Contratista vendrá obligado, por su cuenta, a levantar los planos necesarios e indispensables para que queden perfectamente definidos; estos documentos se extenderán por duplicado y firmados por el Contratista, entregándose a la Dirección Facultativa. Dichos planos, que deberán ir suficientemente acotados, se considerarán documentos indispensables e irrecusables para efectuar las mediciones.

16. TRABAJOS DEFECTUOSOS

El Contratista debe ejecutar las unidades de obra y emplear los materiales de forma que se cumplan todas las condiciones exigidas en todos los documentos del Proyecto, con arreglo a la normativa exigible, y según la buena práctica de la construcción.

Por ello, y hasta que finalice el plazo de garantía de las obras, el Contratista es el único responsable de la ejecución de los trabajos que ha contratado y de las faltas y defectos que en éstos puedan existir, por su mala ejecución o por la deficiente calidad de los materiales empleados o aparatos colocados, sin que pueda servirle de excusa ni le otorgue derecho alguno la circunstancia de que la Dirección Facultativa no le haya llamado la atención sobre el particular, ni tampoco el hecho de que hayan sido valorados en las certificaciones parciales de obra, que siempre se supone se extienden y abonan a buena cuenta.

Como consecuencia de lo anteriormente expuesto, cuando la Dirección Facultativa advierta vicios o defectos en los trabajos ejecutados o que los materiales empleados o que los aparatos colocados no reúnan las condiciones preceptuadas, ya sea en el curso de la ejecución de los trabajos o finalizados éstos, y antes de verificarse la recepción definitiva de la obra, podrá disponer que las partes defectuosas sean demolidas y reconstruidas de acuerdo con lo contratado, y todo ello a expensas de la Contrata. Si ésta no estimase justa la resolución y se negase a la demolición y reconstrucción ordenadas, se procederá de acuerdo con lo establecido en el artículo 25 (Normas para la Recepción).

17. VICIOS OCULTOS

El Contratista estará obligado a dar cuenta a la Dirección Facultativa de la ejecución o terminación de aquellas partes de la obra que van a quedar ocultas antes de que tal circunstancia suceda, de manera que aquella pueda supervisarlas.

En caso contrario, si la Dirección Facultativa tuviese fundadas razones para creer en la existencia de vicios ocultos de construcción en las obras ejecutadas, ordenará efectuar en cualquier tiempo, y antes de la recepción definitiva, las demoliciones que crea necesarias para reconocer los trabajos que suponga defectuosos.

18. PRÓRROGAS POR CAUSA MAYOR

Si por causa de fuerza mayor o independiente de la voluntad del Contratista, y siempre que esta causa sea distinta de las que se especifican como de rescisión, aquél no pudiese comenzar las obras, o tuviese que suspenderlas, o no la fuera posible terminarlas en los plazos prefijados, se le otorgará una prórroga proporcionada para el cumplimiento de la contrata,

previo informe favorable de la Dirección Facultativa. Para ello, el Contratista expondrá, en escrito dirigido a la Dirección Facultativa, la causa que impide la ejecución de los trabajos y el retraso que por ello se originaría en los plazos acordados, razonando debidamente la prórroga que por dicha causa se solicite. En todo caso la prórroga precisará la aprobación por el Órgano competente del Ayuntamiento.

19. MEDICIÓN Y VALORACIÓN DE LAS OBRAS

Se efectuará la medición de toda la obra realizada, según el criterio y forma detallada en de la documentación del Proyecto y en el caso de no venir especificado, de acuerdo con las Normas Tecnológicas de la Edificación, aplicándose para la valoración de la obra realizada los precios unitarios del presupuesto, afectando el importe total por el tanto por ciento de baja que resulte de la adjudicación.

Los precios unitarios señalados en el presupuesto se refieren a unidades de obra totalmente terminadas. En éstos se considera incluido el importe de la totalidad de gastos que origine su ejecución. En caso de las instalaciones, se supone que los precios se refieren a las unidades de obra terminadas y en funcionamiento. En todo caso los precios siempre incluyen la amortización de maquinaria y material, consumo de energía, administración y dirección práctica del trabajo, interés del capital adelantado por el constructor, gastos fijos de obra y beneficio comercial del contratista, no pudiéndose exigir pago distinto por estos conceptos.

Si durante el transcurso de las obras fuera necesario realizar unidades de obra no previstas en Proyecto, antes de su ejecución se estudiará por la Dirección Facultativa y Contratista el precio contradictorio que sirva para el abono de la misma, tomándose como base los precios unitarios que sirvieron para la redacción del presupuesto primitivo, y en cualquier caso los costes correspondientes a la fecha en que tuvo lugar la licitación inicial de la obra, así mismo afectados por la baja correspondiente. En el caso de unidades de obra sin precios unitarios de referencia, se tomaran otros similares o proporcionales.

20. AVISO DE RECEPCIÓN DE LAS OBRAS

Cuarenta y cinco días hábiles antes de terminarse las obras o parte de ellas, en el caso de que los Pliegos de Condiciones estableciesen recepciones parciales, se comunicará por el Contratista, mediante escrito, a la Dirección Facultativa de la obra la fecha prevista para su terminación.

21. NORMAS PARA LA RECEPCIÓN

Una vez avisada por el Contratista la fecha prevista de terminación de la obra, la Dirección Facultativa, en caso de conformidad y con un mes de antelación al menos, la elevará mediante informe al Órgano de Contratación de la obra, que adoptará la resolución que corresponda.

El Órgano de Contratación designará un representante para la Recepción y comunicará, al menos con veinte días de antelación, a la Intervención General la fecha fijada para la misma.

Para proceder a la recepción de las obras, será necesaria la asistencia del Contratista o representante legal, de la Dirección Facultativa (Director de las Obras y Director de la Ejecución) y de los representantes del Órgano de Contratación y de la Intervención municipal.

Previamente el Contratista habrá aportado, y puesto a disposición de la Dirección Facultativa la siguiente documentación, con arreglo al artículo. 7 de la Ley de Ordenación de la Edificación:

- Planos de modificaciones de proyecto y planos de instalaciones definitivos en originales y en soporte informático que requiera la Dirección Facultativa.
- Relación identificativa de los técnicos intervinientes por parte del contratista, relación de subcontratistas y empresas suministradoras.
- Documentación de pruebas y permisos para las correspondientes legalizaciones que se requieran por los Organismos y compañías competentes.
- Instrucciones de uso y mantenimiento de las instalaciones/maquinaria/equipos aportados por los fabricantes, incluyendo programas informáticos de los autómatas password, etc..
- Certificados correspondientes a las homologaciones y requerimientos exigidos por Prevención de Incendios.
- La siguiente relación de documentos (indicativa y no exhaustiva) habrá sido facilitada y puesta a disposición de la dirección de la obra durante la misma
 - Certificados de ensayo de control del acero y del hormigón, y demás documentación requerida por la EHE.
 - Autorización para la instalación de la grúa.
 - Autorización de todas las instalaciones provisionales de la obra
 - En cubiertas planas, la impermeabilización realizada de acuerdo con NBE-QB/90 con material y firma homologados, garantía original de la misma por diez años
 - En cubiertas de teja, tanto cerámica como de hormigón, ensayos de heladicidad
 - Certificado de ensayos de los ladrillos caravista.
 - Homologación de tabiques de yeso o cartón yeso
 - Certificado de clasificación de las ventanas
 - Documento de idoneidad de las puertas
 - Documentación referente a todos los ensayos realizados en la obra, no especificados en los puntos anteriores.
 - Homologaciones de los sistemas de impermeabilización empleados
 - Homologación de los emisores de calefacción y calderas
 - Documentación técnica de todos los aparatos que consumen energía, tales como electrobombas, ventiladores, aparatos de iluminación, generadores, ascensores, etc.
 - Documentación de las válvulas y radiadores calderines aparatos a presión etc.
 - Homologación de los equipos de incendio y racord de las BIE
 - Homologación de las puertas cortafuego
 - Homologación de los contadores de gas
 - Certificado de calidad de las tuberías de agua calefacción, gas, y saneamiento.
 - Documentación de las cabinas de ventilación
 - Autorizaciones necesarias para todas y cada una de las instalaciones de la edificación que sean precisas para su futuro uso.

Del resultado de la recepción se extenderá un Acta, con tantos ejemplares como intervinientes haya, firmada por los mismos.

Si las obras se encuentran en buen estado y han sido ejecutadas con arreglo a las condiciones establecidas, se darán por recibidas, comenzando a correr en dicha fecha el plazo de garantía.

Cuando las obras no se hallen en estado de ser recibidas, se hará constar así en dicha Acta y se especificarán en la misma las precisas y detalladas instrucciones que la Dirección Facultativa debe señalar al Contratista para remediar los defectos observados, fijándole un plazo para subsanarlos, expirado el cual se efectuará un nuevo reconocimiento en idénticas condiciones, a fin de proceder a la recepción de las obras, de acuerdo con la Ley de Contratos del Sector Público.

22. GARANTÍA DE LAS OBRAS

El plazo de garantía se contará partir de la fecha de recepción de las obras. En cubiertas planas, la impermeabilización realizada de acuerdo con su norma UNE vigente con material y firma homologados, vendrá garantizada por diez años, de la que se presentará documentación a la firma del Acta de la Recepción.

Durante el período de garantía será de cuenta del adjudicatario la conservación y reparación de la parte de obra defectuosa, imputable a calidad de los materiales o deficiente ejecución del trabajo.

23. LIQUIDACIÓN

Quince días antes del cumplimiento del plazo de garantía, la Dirección Facultativa, de oficio o a instancia del Contratista, redactará un informe sobre el estado de las obras. Comprobada la bondad de la obra realizada, se efectuará la devolución o cancelación de la garantía, procediéndose a la liquidación del contrato. Para ello el Contratista deberá advertir al Servicio correspondiente con antelación suficiente de la terminación del plazo de garantía.

24. SEGURIDAD Y SALUD DEL PERSONAL DE LA OBRA

Durante la ejecución de la obra se cumplirá en todo momento la Ley 31/1995 de 8 de Noviembre de Prevención de Riesgos Laborales y el R.D. 1627/1997 de 24 de Octubre por el que se establecen las disposiciones mínimas de seguridad y de salud en las obras de construcción, así como sus concordantes.

En particular se estará a lo dispuesto en el Plan de Seguridad y Salud, que se elaborará por la empresa contratista con arreglo al Estudio de Seguridad y Salud del presente proyecto, debidamente aprobado con arreglo a las disposiciones vigentes.

Todo operario que en razón de su oficio haya de intervenir en la obra tiene derecho a reclamar del Contratista todos aquellos elementos que de acuerdo con la legislación vigente garanticen su seguridad personal durante la preparación y ejecución de los trabajos que le fueran encomendados. Es obligación del Contratista tenerlos siempre a mano en la obra y facilitarlos en condiciones aptas para su uso.

El Contratista pondrá estos extremos en conocimiento del personal que haya de intervenir en la obra, exigiendo de los operarios el empleo de los elementos de seguridad, cuando éstos no quisieran usarlos.

Es obligación del Contratista dar cumplimiento a lo legislado y vigente respecto a horarios, jornales y seguros, siendo sólo él responsable de su incumplimiento.

25. INSPECCIONES DE SEGURIDAD

El Plan de Seguridad y Salud se ajustará a las condiciones del Estudio de Seguridad y Salud y normativa vigente. El Coordinador en materia de Seguridad y Salud para el Seguimiento de la obra, emitirá informe al Plan de Seguridad para la aprobación por el Ayuntamiento del citado Plan. La aprobación del Plan se tramitará en el Ayuntamiento una vez informado favorablemente por el Coordinador.

El Aviso Previo se remitirá por el Ayuntamiento a la Inspección de Trabajo con una copia del informe del Coordinador al citado Plan.

El Técnico Coordinador del Seguimiento del Plan aportará Libro de Incidencias diligenciado en Colegio Oficial.

Al comienzo de las obras el Contratista deberá solicitar en la Delegación Provincial de Ministerio de Trabajo la inspección periódica de la obra y entregará una copia de la solicitud a la Dirección Facultativa. Entendiéndose que aun sin mediar dicha solicitud, la Delegación Provincial tiene derecho a personarse en la obra en cualquier momento.

27. COMPROMISO DEL CONTRATISTA

Además de cuanto se deriva del R.D. 1267/1997 sobre disposiciones mínimas de seguridad en las obras de construcción y de los condicionantes reflejados en el Plan de Seguridad, el Contratista se comprometerá a ejecutar las obras, ajustándose en todo caso a la Normativa y disposiciones laborales vigentes, recayendo en él la responsabilidad de las desgracias que pudieran ocurrir si por negligencia dejare de cumplir estas Condiciones, así como si deja de tomar cualquier clase de precaución necesaria para la seguridad en el trabajo, haciendo especial hincapié, en su caso, en las siguientes: Exigirá el empleo del casco; estará atento a que no se empleen rollizos en el andamiaje; a que las cuerdas, cables, grapas o cualquier otro elemento de atado se encuentre en buenas condiciones de uso; cuidará de que todo andamio lleve pasamanos a un metro de altura y rodapié de alma llena que evite la caída de materiales o herramientas que pudieran ocasionar daños, cuidará de que la madera de andamios sea escuadrada y de dos a tres pulgadas de lado menor o grueso, siendo además de buena calidad, debiendo de estar todo tablón en buenas condiciones de uso. El Contratista obligará a los operarios al uso de los elementos de seguridad (cinturones, etc.), debiendo de denunciar a la Delegación Provincial del Ministerio de Trabajo a aquéllos que no quieran emplearlos. El Contratista tendrá buen cuidado de no almacenar materiales de construcción sobre obra ejecutada que no está prevista para soportar cargas no usuales en relación a su destino. No colocará grúas, tornos, poleas y otros aparatos pesados sobre partes de la obra que no ofrezcan la suficiente seguridad, cuidando en todo momento de la buena entibación de los pozos o zanjas que se efectúen y estando siempre atento a la seguridad en el trabajo y poniendo todos los cuidados y medios necesarios para evitar daños a terceras personas.

El Contratista tiene obligación de tener en las instalaciones de la obra el botiquín para primeras curas en buenas condiciones. El encargado de la obra tendrá buen cuidado de relevar de su trabajo a todo aquel operario que le manifieste indisposición, mareo o vértigo, o a todo aquel que aun sin manifestárselo le notare signos de embriaguez o enfermedad que pudieran ocasionarle mareos o vértigo.

El Contratista tiene obligación de confiar a manos expertas todas y cada una de las partes de la obra, bajo la vigilancia constante del encargado o encargados de la misma, siguiendo siempre las determinaciones de la Dirección Facultativa.

El Contratista viene obligado a designar un vigilante de seguridad en la obra, que puede coincidir con el encargado o persona capacitada, que se responsabilizará del cumplimiento del artículo 9 de la Ordenanza General de Seguridad e Higiene en el Trabajo.

Zaragoza, 17 de noviembre de 2021

El Doctor Arquitecto, Director de los
Servicios de Arquitectura:

D. Ricardo Usón García

PLIEGO DE CONDICIONES TÉCNICAS

ÍNDICE

PARTE I. Condiciones de ejecución de las unidades de obra

1. Actuaciones previas

1.1. Derribos

2. Estructuras

2.1. Fábrica estructural

3. Fachadas y particiones

3.1. Fachadas de fábrica

3.1.1. Fachadas de piezas de arcilla cocida y de hormigón

3.2. Fachadas industrializadas

3.2.1. Fachadas de paneles ligeros

3.2.2. Fachadas de paneles pesados

4. Instalaciones

4.1. Instalación de electricidad: baja tensión y puesta a tierra

4.2. Instalación de alumbrado

4.2.1. Instalación de iluminación

5. Revestimientos

5.1. Revestimiento de paramentos

5.1.1. Aplacados

5.1.2. Enfoscados, guarnecidos y enlucidos

PARTE II. Condiciones de recepción de productos

1. Condiciones generales de recepción de los productos

PARTE I. Condiciones de ejecución de las unidades de obra

1. Actuaciones previas

1.1. Derribos

Descripción

Descripción

Operaciones destinadas a la demolición total o parcial de un edificio o de un elemento constructivo, incluyendo o no la carga, el transporte y descarga de los materiales no utilizables que se producen en los derribos.

Criterios de medición y valoración de unidades

El criterio de medición será como se indica en los diferentes capítulos.

Generalmente, la evacuación de escombros, con los trabajos de carga, transporte y descarga, se valorará dentro de la unidad de derribo correspondiente. En el caso de que no esté incluida la evacuación de escombros en la correspondiente unidad de derribo: metro cúbico de evacuación de escombros contabilizado sobre camión.

Prescripciones en cuanto a la ejecución por unidades de obra

Características técnicas de cada unidad de obra

•Condiciones previas

Se realizará un reconocimiento previo del estado de las instalaciones, estructura, estado de conservación, estado de las edificaciones colindantes o medianeras. Se prestará especial atención en la inspección de sótanos, espacios cerrados, depósitos, etc., para determinar la existencia o no de gases, vapores tóxicos, inflamables, etc. Se comprobará que no exista almacenamiento de materiales combustibles, explosivos o peligrosos. Además, se comprobará el estado de resistencia de las diferentes partes del edificio. Se

procederá a apuntalar y apeaer huecos y fachadas, cuando sea necesario, siguiendo como proceso de trabajo de abajo hacia arriba, es decir de forma inversa a como se realiza la demolición. Reforzando las cornisas, vierte-aguas, balcones, bóvedas, arcos, muros y paredes. Se desconectarán las diferentes instalaciones del edificio, tales como agua, electricidad y teléfono, neutralizándose sus acometidas. Se dejarán previstas tomas de agua para el riego, para evitar la formación de polvo, durante los trabajos. Se protegerán los elementos de servicio público que puedan verse afectados, como bocas de riego, tapas y sumideros de alcantarillas, árboles, farolas, etc. En edificios con estructura de madera o con abundancia de material combustible se dispondrá, como mínimo, de un extintor manual contra incendios. Se procederá a desinsectar y desinfectar, en los casos donde se haga necesario, sobre todo cuando se trate de edificios abandonados, todas las dependencias del edificio.

Deberá primarse los trabajos de deconstrucción sobre los de demolición indiscriminada para facilitar la gestión de residuos a realizar en la obra.

Antes del comienzo de obras de demolición se deberán tomar las medidas adecuadas para identificar los materiales que puedan contener amianto. Si existe la menor duda sobre la presencia de amianto en un material o una construcción, deberán observarse las disposiciones del Real Decreto 396/2006. El amianto, clasificado como residuo peligroso, se deberá recogerá por empresa inscrita en el registro de Empresas con Registro de Amianto (RERA), separándolo del resto de residuos en origen, en embalajes debidamente etiquetados y cerrados apropiados y transportado de acuerdo con la normativa específica sobre transporte de residuos peligrosos.

Proceso de ejecución

•Ejecución

En la ejecución se incluyen dos operaciones, derribo y retirada de los materiales de derribo; ambas se realizarán conforme a la Parte III de este Pliego de Condiciones sobre gestión de residuos de demolición y construcción en la obra.

-La demolición podrá realizarse según los siguientes procedimientos:

Demolición por medios mecánicos:

Demolición por empuje, cuando la altura del edificio que se vaya a demoler, o parte de éste, sea inferior a 2/3 de la alcanzable por la maquina y ésta pueda maniobrar libremente sobre el suelo con suficiente consistencia. No se puede usar contra estructuras metálicas ni de hormigón armado. Se habrá demolido previamente, elemento a elemento, la parte del edificio que esté en contacto con medianeras, dejando aislado el tajo de la máquina.

Demolición por colapso, puede efectuarse mediante empuje por impacto de bola de gran masa o mediante uso de explosivos. Los explosivos no se utilizarán en edificios de estructuras de acero, con predominio de madera o elementos fácilmente combustibles.

Demolición manual o elemento a elemento, cuando los trabajos se efectúen siguiendo un orden que, en general, corresponde al orden inverso seguido para la construcción, planta por planta, empezando por la cubierta de arriba hacia abajo. Procurando la horizontalidad y evitando el que trabajen operarios situados a distintos niveles.

Se debe evitar trabajar en obras de demolición y derribo cubiertas de nieve o en días de lluvia. Las operaciones de derribo se efectuarán con las precauciones necesarias para lograr unas condiciones de seguridad suficientes y evitar daños en las construcciones próximas, y se designarán y marcarán los elementos que hayan de conservarse intactos. Los trabajos se realizarán de forma que produzcan la menor molestia posible a los ocupantes de las zonas próximas a la obra a derribar.

No se suprimirán los elementos atirantados o de arriostamiento en tanto no se supriman o contrarresten las tensiones que incidan sobre ellos. En elementos metálicos en tensión se tendrá presente el efecto de oscilación al realizar el corte o al suprimir las tensiones. El corte o desmontaje de un elemento no manejable por una sola persona se realizará manteniéndolo suspendido o apuntalado, evitando caídas bruscas y vibraciones que se transmitan al resto del edificio o a los mecanismos de suspensión. En la demolición de elementos de madera se arrancarán o doblarán las puntas y clavos. No se acumularán escombros ni se apoyarán elementos contra vallas, muros y soportes, propios o medianeros, mientras éstos deban permanecer en pie. Tampoco se depositarán escombros sobre andamios. Se evitará la acumulación de materiales procedentes del derribo en las plantas o forjados del edificio, impidiendo las sobrecargas.

El abatimiento de un elemento constructivo se realizará permitiendo el giro, pero no el desplazamiento, de sus puntos de apoyo, mediante mecanismo que trabaje por encima de la línea de apoyo del elemento y permita el descenso lento. Cuando haya que derribar árboles, se acotará la zona, se cortarán por su base atirantándolos previamente y abatiéndolos seguidamente.

Los compresores, martillos neumáticos o similares, se utilizarán previa autorización de la dirección facultativa. Las grúas no se utilizarán para realizar esfuerzos horizontales u oblicuos. Las cargas se comenzarán a elevar lentamente con el fin de observar si se producen anomalías, en cuyo caso se

subsananán después de haber descendido nuevamente la carga a su lugar inicial. No se descenderán las cargas bajo el solo control del freno.

Se evitará la formación de polvo regando ligeramente los elementos y/o escombros. Al finalizar la jornada no deben quedar elementos del edificio en estado inestable, que el viento, las condiciones atmosféricas u otras causas puedan provocar su derrumbamiento. Se protegerán de la lluvia, mediante lonas o plásticos, las zonas o elementos del edificio que puedan ser afectados por aquella.

-La evacuación de escombros, se podrá realizar de las siguientes formas:

Se prohibirá arrojar el escombros, desde lo alto de los pisos de la obra, al vacío.

Apertura de huecos en forjados, coincidentes en vertical con el ancho de un entrevigado y longitud de 1 m a 1,50 m, distribuidos de tal forma que permitan la rápida evacuación de los mismos. Este sistema sólo podrá emplearse en edificios o restos de edificios con un máximo de dos plantas y cuando los escombros sean de tamaño manejable por una persona.

Mediante grúa, cuando se disponga de un espacio para su instalación y zona para descarga del escombros.

Mediante bajantes cerrados, prefabricados o fabricados in situ. El último tramo del bajante se inclinará de modo que se reduzca la velocidad de salida del material y de forma que el extremo quede como máximo a 2 m por encima del recipiente de recogida. El bajante no irá situado exteriormente en fachadas que den a la vía pública, salvo su tramo inclinado inferior, y su sección útil no será superior a 50 x 50 cm. Su embocadura superior estará protegida contra caídas accidentales, además estará provista de tapa susceptible de ser cerrada con llave, debiéndose cerrar antes de proceder a la retirada del contenedor. Los bajantes estarán alejados de las zonas de paso y se sujetarán convenientemente a elementos resistentes de su lugar de emplazamiento, de forma que quede garantizada su seguridad.

Por desescombrado mecanizado. La máquina se aproximará a la medianería como máximo la distancia que señale la documentación técnica, sin sobrepasar en ningún caso la distancia de 1 m y trabajando en dirección no perpendicular a la medianería.

En todo caso, el espacio donde cae escombros estará acotado y vigilado. No se permitirán hogueras dentro del edificio, y las hogueras exteriores estarán protegidas del viento y vigiladas. En ningún caso se utilizará el fuego con propagación de llama como medio de demolición.

•Gestión de residuos

Los residuos generados durante la ejecución de la unidad de obra serán tratados conforme a la Parte III: Gestión de residuos de construcción o demolición en la obra.

•Condiciones de terminación

En la superficie del solar se mantendrá el desagüe necesario para impedir la acumulación de agua de lluvia o nieve que pueda perjudicar a locales o cimentaciones de fincas colindantes. Finalizadas las obras de demolición, se procederá a la limpieza del solar.

Control de ejecución, ensayos y pruebas

•Control de ejecución

Durante la ejecución se vigilará y se comprobará que se adopten las medidas de seguridad especificadas, que se dispone de los medios adecuados y que el orden y la forma de ejecución se adaptan a lo indicado. Durante la demolición, si aparecieran grietas en los edificios medianeros se paralizarán los trabajos, y se avisará a la dirección facultativa, para efectuar su apuntalamiento o consolidación si fuese necesario, previa colocación o no de testigos.

Conservación y mantenimiento

En tanto se efectúe la consolidación definitiva, en el solar donde se haya realizado la demolición, se conservarán las contenciones, apuntalamientos y apeos realizados para la sujeción de las edificaciones medianeras, así como las vallas y/o cerramientos.

Una vez alcanzada la cota 0, se hará una revisión general de las edificaciones medianeras para observar las lesiones que hayan podido surgir. Las vallas, sumideros, arquetas, pozos y apeos quedarán en perfecto estado de servicio.

2. Estructuras

2.1. Fábrica estructural

Descripción

Descripción

Muros resistentes y de arriostramiento realizados a partir de piezas relativamente pequeñas, tomadas con mortero de cemento y/o cal, arena, agua y a veces aditivos, pudiendo incorporar armaduras activas o pasivas en los morteros o refuerzos de hormigón armado. Los paramentos pueden quedar sin revestir, o revestidos.

Criterios de medición y valoración de unidades

-Fábrica de ladrillo cerámico.

Metro cuadrado de fábrica de ladrillo de arcilla cocida, sentada con mortero de cemento y/o cal, aparejada, incluso replanteo, nivelación y aplomado, parte proporcional de enjarjes, mermas y roturas, humedecido de los ladrillos y limpieza, medida deduciendo huecos superiores a 1m².

-Fábrica de bloques de hormigón o de arcilla cocida aligerada.

Metro cuadrado de muro de bloque de hormigón de áridos densos y ligeros o de arcilla aligerada, recibido con mortero de cemento, con encadenados o no de hormigón armado y relleno de senos con hormigón armado, incluso replanteo, aplomado y nivelado, corte, preparación y colocación de las armaduras, vertido y compactado del hormigón y parte proporcional de mermas, despuntes, solapes, roturas, humedecido de las piezas y limpieza, medida deduciendo huecos superiores a 1m².

-Fábrica de piedra.

Metro cuadrado de fábrica de piedra, sentada con mortero de cemento y/o cal, aparejada, incluso replanteo, nivelación y aplomado, parte proporcional de enjarjes, mermas y roturas, humedecido de las piezas y limpieza, medida deduciendo huecos superiores a 1m².

Prescripciones sobre los productos

Características y recepción de los productos que se incorporan a las unidades de obra

La recepción de los productos, equipos y sistemas se realizará conforme se desarrolla en la Parte II, Condiciones de recepción de productos. Este control comprende el control de la documentación de los suministros (incluida la del marcado CE cuando sea pertinente), el control mediante distintivos de calidad o evaluaciones técnicas de idoneidad y el control mediante ensayos.

Los muros de fábrica pueden ser de una hoja, capuchinos, careados, doblados, de tendel hueco, de revestimiento y de armado de fábrica.

Los materiales que los constituyen son:

-Piezas.

Las piezas pueden ser:

De ladrillo de arcilla cocida (ver Parte II, Relación de productos con marcado CE, 2.1).

De bloques de hormigón de áridos densos y ligeros (ver Parte II, Relación de productos con marcado CE, 2.1).

De bloques de arcilla cocida aligerada (ver Parte II, Relación de productos con marcado CE, 2.1).

De piedra artificial o natural (ver Parte II, Relación de productos con marcado CE, 2.1).

Las designaciones de las piezas se referencian por sus medidas modulares (medida nominal más el ancho habitual de la junta).

Las piezas para la realización de fábricas pueden ser macizas, perforadas, aligeradas y huecas, según lo indique el proyecto.

La disposición de huecos será tal que evite riesgos de aparición de fisuras en tabiquillos y paredes de la pieza durante la fabricación, manejo o colocación.

La resistencia normalizada a compresión de las piezas, f_b , será superior a 5 N/mm², (CTE DB-SE F, apartado 4.1).

Las piezas se suministrarán a obra con una declaración del suministrador sobre su resistencia y la categoría de fabricación.

Para bloques de piedra natural se confirmará la procedencia y las características especificadas en el proyecto, constatando que la piedra está sana y no presenta fracturas.

Las piezas de categoría I tendrán una resistencia declarada, con probabilidad de no ser alcanzada inferior al 5%. El fabricante aportará la documentación que acredita que el valor declarado de la resistencia a compresión se ha obtenido a partir de piezas muestreadas según las UNE-EN 771 y ensayadas según UNE-EN 772-1:2011, y la existencia de un plan de control de producción en fábrica que garantiza el nivel de confianza citado.

Las piezas de categoría II tendrán una resistencia a compresión declarada igual al valor medio obtenido en ensayos con la norma antedicha, si bien el nivel de confianza puede resultar inferior al 95%.

Cuando en proyecto se haya especificado directamente el valor de la resistencia normalizada con esfuerzo paralelo a la tabla, en el sentido longitudinal o en el transversal, se exigirá al fabricante, a través en su caso, del suministrador, el valor declarado obtenido mediante ensayos, procediéndose según los puntos anteriores.

Si no existe valor declarado por el fabricante para el valor de resistencia a compresión en la dirección de esfuerzo aplicado, se tomarán muestras en obra según las UNE-EN 771 y se ensayarán según EN 772-1:2011, aplicando el esfuerzo en la dirección correspondiente. El valor medio obtenido se multiplicará por el valor δ de la tabla 8.1 (CTE DB-SE F), no superior a 1,00 y se comprobará que el resultado obtenido es mayor o igual que el valor de la resistencia normalizada especificada en el proyecto.

Si la resistencia a compresión de un tipo de piezas con forma especial tiene influencia predominante en la resistencia de la fábrica, su resistencia se podrá determinar con la última norma citada.

Para garantizar la durabilidad en el CTE, en las tablas 3.1 y 3.2 del DB-SE F, están especificadas las clases de exposición consideradas. En este sentido, deben respetarse las restricciones que se establecen en la tabla 3.3 del DB-SE F, sobre restricciones de uso de los componentes de las fábricas.

Si ha de aplicarse la norma sismorresistente (NCSR-02), el espesor mínimo para muros exteriores de una sola hoja será de 14 cm y de 12 cm para los interiores. Además, para una aceleración de cálculo $a_c = 0,12$ g, el espesor mínimo de los muros exteriores de una hoja será de 24 cm, si son de ladrillo de arcilla cocida, y de 18 cm si están contruidos de bloques. Si se trata de muros interiores el espesor mínimo será de 14 cm. Para el caso de muros exteriores de dos hojas (capuchinos) y si $a_c = 0,12$ g, ambas hojas estarán contruidas con el mismo material, con un espesor mínimo de cada hoja de 14 cm y el intervalo entre armaduras de atado o anclajes será inferior a 35 cm, en todas las direcciones. Si únicamente es portante una de las dos hojas, su espesor cumplirá las condiciones señaladas anteriormente para los muros exteriores de una sola hoja. Para los valores de $a_c = 0,08$ g, todos los elementos portantes de un mismo edificio se realizarán con la misma solución constructiva.

-Morteros y hormigones (ver Parte II, Relación de productos con marcado CE, 19.1).

Los morteros para fábricas pueden ser ordinarios, de junta delgada o ligeros. El mortero de junta delgada se puede emplear cuando las piezas permitan construir el muro con tendeles de espesor entre 1 y 3 mm.

Los morteros ordinarios pueden especificarse por:

Resistencia: se designan por la letra M seguida de la resistencia a compresión en N/mm^2 .

Dosificación en volumen: se designan por la proporción, en volumen, de los componentes fundamentales (por ejemplo 1:1:5 cemento, cal y arena). La elaboración incluirá las adiciones, aditivos y cantidad de agua, con los que se supone que se obtiene el valor de f_m supuesto.

El mortero ordinario para fábricas convencionales no será inferior a M1. El mortero ordinario para fábrica armada o pretensada, los morteros de junta delgada y los morteros ligeros, no serán inferiores a M4. En cualquier caso, para evitar roturas frágiles de los muros, la resistencia a la compresión del mortero no debe ser superior al 0,75 de la resistencia normalizada de las piezas (CTE DB-SE F, apartado 4.2).

El hormigón empleado para el relleno de huecos de la fábrica armada se caracteriza, por los valores de f_{ck} (resistencia característica a compresión de 20 ó 25 N/mm^2).

En la recepción de las mezclas preparadas se comprobará que la dosificación y resistencia que figuran en el envase corresponden a las solicitadas.

Los morteros preparados y los secos se emplearán siguiendo las instrucciones del fabricante, que incluirán el tipo de amasadora, el tiempo de amasado y la cantidad de agua.

El mortero preparado, se empleará antes de que transcurra el plazo de uso definido por el fabricante. Si se ha evaporado agua, podrá añadirse ésta sólo durante el plazo de uso definido por el fabricante.

Según RC-08, para los morteros de albañilería se utilizarán, preferentemente, los cementos de albañilería, pudiéndose utilizar también cementos comunes (excepto los tipos CEM I y CEM II/A), con un contenido de adición apropiado, seleccionando los más adecuados en función de sus características mecánicas, de blancura, en su caso, y del contenido de aditivo aireante en el caso de los cementos de albañilería.

-Arenas (ver Parte II, Relación de productos con marcado CE, 19.1).

Se realizará una inspección ocular de características y, si se juzga preciso, se realizará una toma de muestras para la comprobación de características en laboratorio.

Se puede aceptar arena que no cumpla alguna condición, si se procede a su corrección en obra por lavado, cribado o mezcla, y después de la corrección cumple todas las condiciones exigidas.

-Armaduras.

Además de los aceros establecidos en EHE, se consideran aceptables los aceros inoxidables según UNE ENV 10080:1996, UNEs EN 10088 y UNE-EN 845-3:2014, y para pretensar los de EN 10138.

El galvanizado, o cualquier tipo de protección equivalente, debe ser compatible con las características del acero a proteger, no afectándolas desfavorablemente.

Para las clases IIa y IIb, deben utilizarse armaduras de acero al carbono protegidas mediante galvanizado fuerte o protección equivalente, a menos que la fábrica esté terminada mediante un enfoscado de sus caras expuestas, el mortero de la fábrica sea no inferior a M5 y el recubrimiento lateral mínimo de la armadura no sea inferior a 30 mm, en cuyo caso podrán utilizarse armaduras de acero al carbono sin protección. Para las clases III, IV, H, F y Q, en todas las subclases las armaduras de tendel serán de acero inoxidable austenítico o equivalente.

-Barreras antihumedad.

Las barreras antihumedad serán eficaces respecto al paso del agua y a su ascenso capilar. Tendrán una durabilidad que indique el proyecto. Estarán formadas por materiales que no sean fácilmente perforables al utilizarlas, y serán capaces de resistir las tensiones, indicadas en proyecto, sin extrusionarse.

Las barreras antihumedad tendrán suficiente resistencia superficial de rozamiento como para evitar el movimiento de la fábrica que descansa sobre ellas.

-Llaves (ver Parte II, Relación de productos con marcado CE, 2.2).

En los muros capuchinos, sometidos a acciones laterales, se dispondrán llaves que sean capaces de trasladar la acción horizontal de una hoja a otra y capaces de transmitirla a los extremos.

Deben respetarse las restricciones que se establecen en la tabla 3.3 del DB-SE F, sobre restricciones de uso de los componentes de las fábricas, según la clase de exposición definida en proyecto.

Almacenamiento y manipulación (criterios de uso, gestión de residuos, conservación y mantenimiento)

El almacenamiento y depósito de los elementos constitutivos de la fábrica se hará de forma sistemática y ordenada para facilitar su montaje.

-Piezas.

Las piezas se suministrarán a la obra sin que hayan sufrido daños en su transporte y manipulación que deterioren el aspecto de las fábricas o comprometan su durabilidad, y con la edad adecuada cuando ésta sea decisiva para que satisfagan las condiciones del pedido. Se suministrarán preferentemente paletizados y empaquetados. Los paquetes no serán totalmente herméticos para permitir el intercambio de humedad con el ambiente.

El acopio en obra se efectuará evitando el contacto con sustancias o ambientes que perjudiquen física o químicamente a la materia de las piezas. Las piezas se apilarán en superficies planas, limpias, no en contacto con el terreno.

-Arenas.

Cada remesa de arena que llegue a obra se descargará en una zona de suelo seco, convenientemente preparada para este fin, en la que pueda conservarse limpia. Las arenas de distinto tipo se almacenarán por separado.

-Cementos y cales.

Se debe garantizar que el almacenamiento, la carga y el transporte desde la fábrica se realicen en buenas condiciones de estanquidad y limpieza.

El almacenamiento de los cementos a granel se efectuará en silos estancos y se evitará su contaminación con otros cementos de tipo y/o clase de resistencia distintos. Los silos deben estar protegidos de la humedad y tener un sistema o mecanismo de apertura para la carga en condiciones adecuadas desde los vehículos de transporte, sin riesgo de alteración del cemento.

El almacenamiento de los cementos envasados deberá realizarse sobre palets, o plataforma similar, en locales cubiertos, ventilados y protegidos de las lluvias y de la exposición directa del sol. Se evitarán especialmente las ubicaciones en las que los envases puedan estar expuestos a la humedad, así como las manipulaciones durante su almacenamiento en las que puedan dañarse éstos o la calidad del cemento.

Las instalaciones de almacenamiento, carga y descarga del cemento dispondrán de los dispositivos adecuados para minimizar las emisiones de polvo a la atmósfera.

-Morteros secos preparados y hormigones preparados.

La recepción y el almacenaje se ajustarán a lo señalado para el tipo de material.

-Armaduras.

Las barras y las armaduras de tendel se almacenarán, se doblarán y se colocarán en la fábrica sin que sufran daños y con el cuidado suficiente para no provocar solicitaciones excesivas en ningún elemento de la estructura. Se cuidarán especialmente, protegiéndolas si fuese necesario, las partes sobre las que hayan de fijarse las cadenas, cables o ganchos que vayan a utilizarse en la elevación o sujeción de las piezas de la estructura. Se corregirá cuidadosamente, antes de proceder al montaje, cualquier abolladura,

comba o torcedura que haya podido provocarse en las operaciones de transporte. Si el efecto no puede ser corregido, o se presume que después de corregido puede afectar a la resistencia o estabilidad de la estructura, la pieza en cuestión se rechazará, marcándola debidamente para dejar constancia de ello. Los residuos generados durante la ejecución de la unidad de obra serán tratados conforme a la Parte III: Gestión de residuos de construcción o demolición en la obra.

Prescripciones en cuanto a la ejecución por unidades de obra

Características técnicas de cada unidad de obra

•Condiciones previas: soporte

Se tomarán medidas protectoras para las fábricas que puedan ser dañadas por efecto de la humedad en contacto con el terreno, si no están definidas en el proyecto. Por ejemplo, si el muro es de fachada, en la base debe disponerse una barrera impermeable que cubra todo el espesor de la fachada a más de 15 cm por encima del nivel del suelo exterior para evitar el ascenso de agua por capilaridad o adoptarse otra solución que produzca el mismo efecto, según el apartado 2.3.3.2 (CTE DB-HS). La superficie en que se haya de disponer la imprimación deberá estar lisa y limpia. Sobre la barrera debe disponerse una capa de mortero de regulación de 2 cm de espesor como mínimo, según el apartado 2.1.3.1 (CTE DB-HS).

Cuando sea previsible que el terreno contenga sustancias químicas agresivas para la fábrica, ésta se construirá con materiales resistentes a dichas sustancias o bien se protegerá de modo que quede aislada de las sustancias químicas agresivas.

La base de la zapata corrida de un muro será horizontal. Estará situada en un solo plano cuando sea posible económicamente; en caso contrario, se distribuirá en banqueros con uniformidad. En caso de cimentar con zapatas aisladas, las cabezas de éstas se enlazarán con una viga de hormigón armado. En caso de cimentación por pilotes, se enlazarán con una viga empotrada en ellos.

Los perfiles metálicos de los dinteles que conforman los huecos se protegerán con pintura antioxidante, antes de su colocación.

En las obras importantes con retrasos o paradas muy prolongadas, el director de obra debe tener en cuenta las acciones sísmicas que se puedan presentar y que, en caso de destrucción o daño por sismo, pudieran dar lugar a consecuencias graves. El director de obra comprobará que las prescripciones y los detalles estructurales mostrados en los planos satisfacen los niveles de ductilidad especificados y que se respetan durante la ejecución de la obra. En cualquier caso, una estructura de muros se considerará una solución "no dúctil", incluso aunque se dispongan los refuerzos que se prescriben en la norma sismorresistente (NCSR-02).

•Compatibilidad entre los productos, elementos y sistemas constructivos

Se evitará el contacto entre metales de diferente potencial electrovalente para impedir el inicio de posibles procesos de corrosión electroquímica; también se evitará su contacto con materiales de albañilería que tengan comportamiento higroscópico, especialmente el yeso, que le pueda originar corrosión química.

Proceso de ejecución

•Ejecución

El proyecto especifica la clase de categoría de ejecución: A, B y C, de acuerdo con lo que se establece en el apartado 8.2.1 del CTE DB-SE-F. En los elementos de fábrica armada se especificará sólo clases A o B. En los elementos de fábrica pretensada se especificará clase A.

Categoría A:

Las piezas disponen de certificación de sus especificaciones en cuanto a tipo y grupo, dimensiones y tolerancias, resistencia normalizada, succión, y retracción o expansión por humedad.

El mortero dispone de especificaciones sobre su resistencia a la compresión y a la flexotracción a 7 y 28 días.

La fábrica dispone de un certificado de ensayos previos a compresión según la norma UNE-EN 1052-1:1999, a tracción y a corte según la norma UNE-EN 1052-4:2001.

Se realiza una visita diaria de la obra. Control y supervisión continuados por el constructor.

Categoría B:

Las piezas disponen de certificación de sus especificaciones en cuanto a tipo y grupo, dimensiones y tolerancias, y resistencia normalizada.



El mortero dispone de especificaciones sobre su resistencia a la compresión y a la flexotracción a 28 días. Se realiza una visita diaria de la obra. Control y supervisión continuados por el constructor.

Categoría C:

Cuando no se cumpla alguno de los requisitos de la categoría B.

-Replanteo.

Será necesaria la verificación del replanteo por la dirección facultativa. Se replanteará en primer lugar la fábrica a realizar. Posteriormente para el alzado de la fábrica se colocarán en cada esquina de la planta una mira recta y aplomada, con las referencias precisas a las alturas de las hiladas, y se procederá al tendido de los cordeles entre las miras, apoyadas sobre sus marcas, que se elevarán con la altura de una o varias hiladas para asegurar la horizontalidad de éstas.

Se dispondrán juntas de movimiento para permitir dilataciones térmicas y por humedad, fluencia y retracción, las deformaciones por flexión y los efectos de las tensiones internas producidas por cargas verticales o laterales, sin que la fábrica sufra daños, teniendo en cuenta, para las fábricas sustentadas, las distancias indicadas en la tabla 2.1 del documento CTE DB-SE F, apartado 2.2. Siempre que sea posible la junta se proyectará con solape.

-Humectación.

Las piezas, fundamentalmente las de arcilla cocida (exceptuando los ladrillos completamente hidrofugados y aquellos que tienen una succión inferior a 0,10 gr/cm² min), se humedecerán, antes de la ejecución de la fábrica, por aspersión o por inmersión. La cantidad de agua embebida en la pieza debe ser la necesaria para que al ponerla en contacto con el mortero no haga cambiar la consistencia de este, es decir, para que la pieza ni absorba agua, ni la aporte.

-Colocación.

Las piezas se colocarán generalmente a restregón, sobre una tortada de mortero, hasta que el mortero rebose por la llaga y el tendel. No se moverá ninguna pieza después de efectuada la operación de restregón. Si fuera necesario corregir la posición de una pieza, se quitará, retirando también el mortero.

Las piezas con machihembrado lateral no se colocarán a restregón, sino verticalmente sobre la junta horizontal de mortero, haciendo tope con los machihembrados, dando lugar a fábricas con llagas a hueso. No obstante, la colocación de las piezas dependerá de su tipología, debiendo seguirse en todo momento las recomendaciones del fabricante.

-Rellenos de juntas.

Si el proyecto especifica llaga llena el mortero debe macizar el grueso total de la pieza en al menos el 40% de su tizón; se considera hueca en caso contrario. El mortero deberá llenar las juntas, tendel (salvo caso de tendel hueco) y llagas totalmente. Si después de restregar el ladrillo no quedara alguna junta totalmente llena, se añadirá el mortero. El espesor de los tendeles y de las llagas de mortero ordinario o ligero no será menor que 8 mm ni mayor que 15 mm, y el de tendeles y llagas de mortero de junta delgada no será menor que 1 mm ni mayor que 3 mm.

Cuando se especifique la utilización de juntas delgadas, las piezas se asentarán cuidadosamente para que las juntas mantengan el espesor establecido de manera uniforme.

El llagueado en su caso, se realizará mientras el mortero esté fresco.

Sin autorización expresa, en muros de espesor menor que 200 mm, las juntas no se rehundirán en una profundidad mayor que 5 mm.

De procederse al rejuntado, el mortero tendrá las mismas propiedades que el de asentar las piezas. Antes del rejuntado, se cepillará el material suelto, y si es necesario, se humedecerá la fábrica. Cuando se rasque la junta se tendrá cuidado en dejar la distancia suficiente entre cualquier hueco interior y la cara del mortero.

Para bloques de arcilla cocida aligerada:

No se cortarán las piezas, sino que se utilizarán las debidas piezas complementarias de coordinación modular. Las juntas verticales no llevarán mortero al ser machihembradas. La separación entre juntas verticales de dos hiladas consecutivas no será inferior a 7 cm.

Los muros deberán mantenerse limpios durante la construcción. Todo exceso de mortero deberá ser retirado, limpiando la zona a continuación.

-Enjarjes.

Las fábricas deben levantarse por hiladas horizontales en toda la extensión de la obra, siempre que sea posible y no de lugar a situaciones intermedias inestables. Cuando dos partes de una fábrica hayan de levantarse en épocas distintas, la que se ejecute primero se dejará escalonada. Si esto no fuera posible, se dejará formando alternativamente entrantes, adarajas y salientes, endejas. En las hiladas consecutivas de un muro, las piezas se solaparán para que el muro se comporte como un elemento estructural único. El solape será al menos igual a 0,4 veces el grueso de la pieza y no menor que 40 mm. En las esquinas o encuentros, el solape de las piezas no será menor que su tizón; en el resto del muro, pueden emplearse piezas cortadas para conseguir el solape preciso.

-Dinteles.

Las aberturas llevarán un dintel resistente, prefabricado o realizado in situ de acuerdo con la luz a salvar. En los extremos de los dinteles se dispondrá una armadura de continuidad sobre los apoyos, de una sección no inferior al 50% de la armadura en el centro del vano y se anclará de acuerdo con el apartado 7.5 del documento CTE DB SE F. La armadura del centro del vano se prolongará hasta los apoyos, al menos el 25% de su sección, y se anclará según el apartado citado.

-Enlaces.

Enlaces entre muros y forjados:

Cuando se considere que los muros están arriostrados por los forjados, se enlazarán a éstos de forma que se puedan transmitir las acciones laterales. Las acciones laterales se transmitirán a los elementos arriostrantes o a través de la propia estructura de los forjados (monolíticos) o mediante vigas perimetrales. Las acciones laterales se pueden transmitir mediante conectores o por rozamiento.

Cuando un forjado carga sobre un muro, la longitud de apoyo será la estructuralmente necesaria pero nunca menor de 65 mm (teniendo en cuenta las tolerancias de fabricación y de montaje).

Las llaves de muros capuchinos se dispondrán de modo que queden suficientemente recibidas en ambas hojas (se considerará satisfecha esta prescripción si se cumple la norma UNE-EN 845-1:2014), y su forma y disposición será tal que el agua no pueda pasar por las llaves de una hoja a otra.

La separación de los elementos de conexión entre muros y forjados no será mayor que 2 m, y en edificios de más de cuatro plantas de altura no será mayor que 1,25 m. Si el enlace es por rozamiento, no son necesarios amarres si el apoyo de los forjados de hormigón se prolonga hasta el centro del muro o un mínimo de 65 mm, siempre que no sea un apoyo deslizante.

Si es de aplicación la norma sismorresistente (NCSR-02), los forjados de viguetas sueltas, de madera o metálicas, deberán atarse en todo su perímetro a encadenados horizontales situados en su mismo nivel, para solidarizar la entrega y conexión de las viguetas con el muro. El atado de las viguetas que discurren paralelas a la pared se extenderá al menos a las tres viguetas más próximas.

Enlace entre muros:

Es recomendable que los muros que se vinculan se levanten de forma simultánea y debidamente trabados entre sí.

En el caso de muros capuchinos, el número de llaves que vinculan las dos hojas de un muro capuchino no será menor que 2 por m². Si se emplean armaduras de tendel cada elemento de enlace se considerará como una llave.

Se colocarán llaves en cada borde libre y en las jambas de los huecos.

Al elegir las llaves se considerará cualquier posible movimiento diferencial entre las hojas del muro, o entre una hoja y un marco.

En el caso de muros doblados, las dos hojas de un muro doblado se enlazarán eficazmente mediante conectores capaces de transmitir las acciones laterales entre las dos hojas, con un área mínima de 300 mm²/m² de muro, con conectores de acero dispuestos uniformemente en número no menor que 2 conectores/m² de muro.

Algunas formas de armaduras de tendel pueden también actuar como llaves entre las dos hojas de un muro doblado, por ejemplo las mostradas en la norma UNE-EN 845-3:2014.

En la elección del conector se tendrán en cuenta posibles movimientos diferenciales entre las hojas.

En caso de fábrica de bloque hormigón hueco: Los enlaces de los muros en esquina o en cruce se realizarán mediante encadenado vertical de hormigón armado, que irá anclada a cada forjado y en planta baja a la cimentación. El hormigón se verterá por tongadas de altura no superior a 1 m, al mismo tiempo que se levantan los muros. Se compactará el hormigón, llenando todo el hueco entre el encofrado y los bloques. Los bloques que forman las jambas de los huecos de paso o ventanas serán rellenados con mortero en un ancho del muro igual a la altura del dintel. La formación de dinteles será con bloques de fondo ciego colocados sobre una sopanda previamente preparada, dejando libre la canal de las piezas para la colocación de las armaduras y el vertido del hormigón.

En caso de fábrica de bloque de hormigón macizo: Los enlaces de los muros en esquina o en cruce se realizarán mediante armadura horizontal de anclaje en forma de horquilla, enlazando alternativamente en cada hilada dispuesta perpendicularmente a la anterior uno y otro muro.

-Armaduras.

Las barras y las armaduras de tendel se doblarán y se colocarán en la fábrica sin que sufran daños perjudiciales que puedan afectar al acero, al hormigón, al mortero o a la adherencia entre ellos.

Se evitarán los daños mecánicos, rotura en las soldaduras de las armaduras de tendel, y depósitos superficiales que afecten a la adherencia.

Se emplearán separadores y estribos para mantener las armaduras en su posición y si es necesario, se atará la armadura con alambre.

Para garantizar la durabilidad de las armaduras:

Recubrimientos de la armadura de tendel:

- a) el espesor mínimo del recubrimiento de mortero respecto al borde exterior, no será menor que 15 mm
- b) el recubrimiento de mortero, por encima y por debajo de la armadura de tendel, no sea menor que 2 mm, incluso para los morteros de junta delgada
- c) la armadura se dispondrá de modo que se garantice la constancia del recubrimiento.

Los extremos cortados de toda barra que constituya una armadura, excepto las de acero inoxidable, tendrán el recubrimiento que le corresponda en cada caso o la protección equivalente.

En el caso de cámaras rellenas o aparejos distintos de los habituales, el recubrimiento será no menor que 20 mm ni de su diámetro.

-Morteros y hormigones de relleno.

Se admite la mezcla manual únicamente en proyectos con categoría de ejecución C. El mortero no se ensuciará durante su manipulación posterior.

El mortero y el hormigón de relleno se emplearán antes de iniciarse el fraguado. El mortero u hormigón que haya iniciado el fraguado se desechará y no se reutilizará.

Al mortero no se le añadirán aglomerantes, áridos, aditivos ni agua después de su amasado.

Antes de rellenar de hormigón la cámara de un muro armado, se limpiará de restos de mortero y escombros. El relleno se realizará por tongadas, asegurando que se macizan todos los huecos y no se segrega el hormigón. La secuencia de las operaciones conseguirá que la fábrica tenga la resistencia precisa para soportar la presión del hormigón fresco.

En muros con pilastras armadas, la armadura principal se fijará con antelación suficiente para ejecutar la fábrica sin entorpecimiento. Los huecos de fábrica en que se incluye la armadura se irán rellenando con mortero u hormigón al levantarse la fábrica.

•Tolerancias admisibles

Cuando en el proyecto no defina tolerancias de ejecución de muros verticales, se emplearán los valores de la tabla 8.2 sobre tolerancias para elementos de fábrica del documento DB-SE-F del Código Técnico de la Edificación, apartado 8.2:

-Desplome en la altura del piso de 20 mm y en la altura total del edificio de 50 mm.

-Axialidad de 20 mm.

-Planeidad en 1 m de 5 mm y en 10 m de 20 mm.

-Espesor de la hoja del muro más menos 25 mm y del muro capuchino completo más 10 mm.

•Condiciones de terminación

Las fábricas quedarán planas y aplomadas, y tendrán una composición uniforme en toda su altura.

En muros de carga, para la ejecución de rozas y rebajes, se debe contar con las órdenes de la dirección facultativa, bien expresas o bien por referencia a detalles del proyecto. Las rozas no afectarán a elementos, como dinteles, anclajes entre piezas o armaduras. En muros de ejecución reciente, debe esperarse a que el mortero de unión entre piezas haya endurecido debidamente y a que se haya producido la correspondiente adherencia entre mortero y pieza.

En fábrica con piezas macizas o perforadas, las rozas que respetan las limitaciones de la tabla 4.8 (CTE DB F), no reducen el grueso de cálculo, a efectos de la evaluación de su capacidad. Si es de aplicación la norma sismorresistente (NCSR-02), en los muros de carga y de arriostramiento sólo se admitirán rozas verticales separadas entre sí por lo menos 2 m y cuya profundidad no excederá de la quinta parte de su espesor. En cualquier caso, el grueso reducido no será inferior a los valores especificados en el apartado de prescripciones sobre los productos (piezas).

Control de ejecución, ensayos y pruebas

•Control de ejecución

Controles durante la ejecución: puntos de observación.

Ladrillos cerámicos: Unidad y frecuencia de inspección: 2 cada 400 m² de muro.

Bloques de hormigón o cerámicos: Unidad y frecuencia de inspección: 2 cada 250 m² de muro.

-Replanteo:

Comprobación de ejes de muros y ángulos principales.

Verticalidad de las miras en las esquinas. Marcado de hiladas (cara vista).

Espesor y longitud de tramos principales. Dimensión de huecos de paso.

Juntas estructurales.

-Ejecución de todo tipo de fábricas:

Comprobación periódica de consistencia en cono de Abrams.

Mojado previo de las piezas unos minutos.

Aparejo y traba en enlaces de muros. Esquinas. Huecos.

Relleno de juntas de acuerdo especificaciones de proyecto.

Juntas estructurales (independencia total de partes del edificio).
Barrera antihumedad según especificaciones del proyecto.
Armadura libre de sustancias.
-Ejecución de fábricas de bloques de hormigón o de arcilla cocida aligerada:
Las anteriores.
Aplomado de paños.
Alturas parciales. Niveles de planta. Zunchos.
-Tolerancias en la ejecución según TABLA 8.2 del CTE DB SE F:
Desplomes.
Axialidad.
Planeidad.
Espesores de la hoja o de las hojas del muro.
-Protección de la fábrica:
Protección en tiempo caluroso de fábricas recién ejecutadas.
Protección en tiempo frío (heladas) de fábricas recientes.
Protección de la fábrica durante la ejecución, frente a la lluvia.
Arriostamiento durante la construcción mientras el elemento de fábrica no haya sido estabilizado (al terminar cada jornada de trabajo).
Control de la profundidad de las rozas y su verticalidad.
-Ejecución de cargaderos y refuerzos:
Entrega de cargaderos. Dimensiones.
Encadenados verticales y horizontales según especificaciones de cálculo (sísmico). Armado.
Macizado y armado en fábricas de bloques.
En el caso de que la Propiedad hubiera establecido exigencias relativas a la contribución de la estructura a la sostenibilidad, de conformidad con el Anejo nº 13 de la Instrucción EHE-08, la Dirección Facultativa deberá comprobar durante la fase de ejecución que, con los medios y procedimientos reales empleados en la misma, se satisface el mismo nivel (A, B, C, D ó E) que el definido en el proyecto para el índice ICES.

•Ensayos y pruebas

Cuando se establezca la determinación mediante ensayos de la resistencia de la fábrica, podrá determinarse directamente a través de la UNE-EN 1052-1: 1999. Así mismo, para la determinación mediante ensayos de la resistencia del mortero, se usará la UNE-EN 1015-11: 2000 y UNE-EN 1015-11:2000/A1:2007.

Conservación y mantenimiento

La coronación de los muros se cubrirá, con láminas de material plástico o similar, para impedir el lavado del mortero de las juntas por efecto de la lluvia y evitar eflorescencias, desconchados por caliches y daños en los materiales higroscópicos.

Se tomarán precauciones para mantener la humedad de la fábrica hasta el final del fraguado, especialmente en condiciones desfavorables, tales como baja humedad relativa, altas temperaturas o fuertes corrientes de aire.

Se tomarán precauciones para evitar daños a la fábrica recién construida por efecto de las heladas. Si ha helado antes de iniciar el trabajo, se revisará escrupulosamente lo ejecutado en las 48 horas anteriores, demoliéndose las zonas dañadas. Si la helada se produce una vez iniciado el trabajo, se suspenderá protegiendo lo recientemente construido

Si fuese necesario, aquellos muros que queden temporalmente sin arriostar y sin carga estabilizante, se acodalarán provisionalmente, para mantener su estabilidad.

Se limitará la altura de la fábrica que se ejecute en un día para evitar inestabilidades e incidentes mientras el mortero está fresco.

Prescripciones sobre verificaciones en el edificio terminado

Verificaciones y pruebas de servicio para comprobar las prestaciones finales del edificio

En principio, las estructuras proyectadas, ejecutadas y controladas conforme a la normativa vigente, no será necesario someterlas a prueba alguna. No obstante, cuando se tenga dudas razonables sobre el comportamiento de la estructura del edificio ya terminado, para conceder el permiso de puesta en servicio o aceptación de la misma, se pueden realizar ensayos mediante pruebas de carga para evaluar la seguridad de la estructura, toda o parte de ella, en elementos sometidos a flexión. En estos ensayos,

salvo que se cuestione la seguridad de la estructura, no deben sobrepasarse las acciones de servicio, se realizarán de acuerdo con un Plan de Ensayos que evalúe la viabilidad de la prueba, por una organización con experiencia en este tipo de trabajos, dirigida por un técnico competente, que debe recoger los siguientes aspectos (adaptados del artículo 101.2 de la Instrucción EHE-08):

- viabilidad y finalidad de la prueba
- magnitudes que deben medirse y localización de los puntos de medida
- procedimientos de medida
- escalones de carga y descarga
- medidas de seguridad
- condiciones para las que el ensayo resulta satisfactorio.

3. Fachadas y particiones

3.1. Fachadas de fábrica

3.1.1. Fachadas de piezas de arcilla cocida y de hormigón

Descripción

Descripción

Cerramiento de ladrillo de arcilla cocida o bloque de arcilla aligerada o de hormigón, tomado con mortero compuesto por cemento y/o cal, arena, agua y a veces aditivos, que constituye fachadas compuestas de varias hojas, con/sin cámara de aire, pudiendo ser sin revestir (cara vista) o con revestimiento, de tipo continuo o aplacado.

Remates de alféizares de ventana, antepechos de azoteas, etc., formados por piezas de material pétreo, arcilla cocida, hormigón o metálico, recibidos con mortero u otros sistemas de fijación.

Será de aplicación todo lo que afecte de la subsección 3.2 Fábrica estructural de acuerdo con su comportamiento mecánico previsible.

Criterios de medición y valoración de unidades

Metro cuadrado de cerramiento de ladrillo de arcilla cocida o bloque de arcilla aligerada o de hormigón, tomado con mortero de cemento y/o cal, de una o varias hojas, con o sin cámara de aire, con o sin enfoscado de la cara interior de la hoja exterior con mortero de cemento, incluyendo o no aislamiento térmico/absorbente acústico, con o sin revestimiento interior y exterior, con o sin trasdosado interior, aparejada, incluso replanteo, nivelación y aplomado, parte proporcional de enjarjes, mermas y roturas, humedecido de los ladrillos o bloques y limpieza, incluso ejecución de encuentros y elementos especiales, medida deduciendo huecos superiores a 1 m².

Metro lineal de elemento de remate de alféizar o antepecho colocado, incluso rejuntado o sellado de juntas, eliminación de restos y limpieza.

Prescripciones sobre los productos

Características y recepción de los productos que se incorporan a las unidades de obra

La recepción de los productos, equipos y sistemas se realizará conforme se desarrolla en la Parte II, Condiciones de recepción de productos. Este control comprende el control de la documentación de los suministros (incluida la correspondiente al mercado CE, cuando sea pertinente), el control mediante distintivos de calidad o evaluaciones técnicas de idoneidad y el control mediante ensayos.

-En general:

Según CTE DB HE 1, apartado 6, se comprobará que las propiedades higrotérmicas de los productos utilizados en los cerramientos se corresponden con las especificadas en proyecto: conductividad térmica λ , factor de resistencia a la difusión del vapor de agua μ , γ , en su caso, densidad ρ y calor específico c_p , cumpliendo con la transmitancia térmica máxima exigida a los cerramientos que componen la envolvente térmica.

Según DB HR, apartado 4.1, en el pliego de condiciones del proyecto deben expresarse las características acústicas de los productos utilizados en los elementos constructivos de separación. Los productos que componen los elementos constructivos homogéneos se caracterizan por la masa por unidad de superficie kg/m².

-Revestimiento exterior (ver capítulo Enfoscados, guarnecidos y enlucidos):



Si el aislante se coloca en la parte exterior de la hoja principal de ladrillo, el revestimiento podrá ser de adhesivo cementoso mejorado armado con malla de fibra de vidrio acabado con revestimiento plástico delgado, etc.

Mortero para revoco y enlucido (ver Parte II, Relación de productos con marcado CE, 19.1): según CTE DB SI 2, apartado 1, la clase de reacción al fuego de los materiales que ocupen más del 10% de la superficie del acabado exterior será B-s3,d2, hasta una altura de 3,5 m como mínimo, en aquellas fachadas cuyo arranque inferior sea accesible al público desde la rasante exterior o desde una cubierta, y en toda la altura de la fachada cuando esta exceda de 18 m, con independencia de donde se encuentre su arranque. Según CTE DB SE F, apartado 3. Si se utiliza un acabado exterior impermeable al agua de lluvia, éste deberá ser permeable al vapor, para evitar condensaciones en la masa del muro, en los términos establecidos en el DB HE.

-Hoja principal:

Podrá ser un cerramiento de ladrillo de arcilla cocida, silicocalcáreo o bloque de arcilla aligerada o de hormigón, tomado con mortero compuesto por cemento y/o cal, arena, agua y a veces aditivos.

Ladrillos de arcilla cocida (ver Parte II, Relación de productos con marcado CE, 2.1). Según CTE DB HS 1, apartado 2.3.2, en caso de exigirse en proyecto que el ladrillo sea de baja higroscopicidad, se comprobará que la succión es menor o igual que $4,5 \text{ kg/m}^2\cdot\text{min}$, según el ensayo descrito en la UNE-EN 772-11:2011.

Bloque de arcilla aligerada (ver Parte II, Relación de productos con marcado CE, 2.1).

Piezas silicocalcáreas (ver Parte II, Relación de productos con marcado CE, 2.1).

Bloque de hormigón (ver Parte II, Relación de productos con marcado CE, 2.1).

Mortero de albañilería (ver Parte II, Relación de productos con marcado CE, 19.1). Clases especificadas de morteros para albañilería para las siguientes propiedades: resistencia al hielo y contenido en sales solubles en las condiciones de servicio. Para elegir el tipo de mortero apropiado se debe considerar el grado de exposición, incluyendo la protección prevista contra la saturación de agua. Según CTE DB SE F, apartado 4.2. El mortero ordinario para fábricas convencionales no será inferior a M1. El mortero ordinario para fábrica armada o pretensada, los morteros de junta delgada y los morteros ligeros, no serán inferiores a M4. En cualquier caso, para evitar roturas frágiles de los muros, la resistencia a la compresión del mortero no debe ser superior al 0,75 de la resistencia normalizada de las piezas. Según RC-08, para los morteros de albañilería se utilizarán, preferentemente, los cementos de albañilería, pudiéndose utilizar también cementos comunes con un contenido de adición apropiado, seleccionando los más adecuados en función de sus características mecánicas, de blancura, en su caso, y del contenido de aditivo aireante en el caso de los cementos de albañilería.

-Sellantes para juntas (ver Parte II, Relación de productos con marcado CE, 9):

Según el CTE DB HS 1, apartado 2.3.3.1, los materiales de relleno y sellantes tendrán una elasticidad y una adherencia suficientes para absorber los movimientos de la hoja previstos y serán impermeables y resistentes a los agentes atmosféricos.

-Armaduras de tendel (ver Parte II, Relación de productos con marcado CE, 2.2):

Según CTE DB SE F, apartado 3.3. En la clase de exposición I, pueden utilizarse armaduras de acero al carbono sin protección. En las clases IIa y IIb, se utilizarán armaduras de acero al carbono protegidas mediante galvanizado fuerte o protección equivalente, a menos que la fábrica esté terminada mediante un enfoscado de sus caras expuestas, el mortero de la fábrica sea superior a M5 y el recubrimiento lateral mínimo de la armadura sea superior a 30 mm, en cuyo caso podrán utilizarse armaduras de acero al carbono sin protección. Para las clases III, IV, H, F y Q, en todas las subclases las armaduras de tendel serán de acero inoxidable austenítico o equivalente.

-Revestimiento intermedio (ver Parte II, Relación de productos con marcado CE, 19.1):

Podrá ser enfoscado de mortero mixto, mortero de cemento con aditivos hidrofugantes, etc. El revestimiento intermedio será siempre necesario cuando la hoja exterior sea cara vista.

Según CTE DB HS 1 apartado 2.3.2. En caso de exigirse en proyecto que sea de resistencia alta a la filtración, el mortero tendrá aditivos hidrofugantes.

-Cámara de aire:

En su caso, tendrá un espesor mínimo de 3 cm y contará con separadores de la longitud y material adecuados (plástico, acero galvanizado, etc.), siendo recomendable que dispongan de goterón. Podrá ser ventilada (en grados muy ventilada o ligeramente ventilada) o sin ventilar. En caso de revestimiento con aplacado, la ventilación se producirá a través de los elementos del mismo. Según CTE DB SI 2, apartado 1. La clase de reacción al fuego de los materiales que ocupen más del 10% de las superficies interiores de las cámaras ventiladas será B-s3,d2, hasta una altura de 3,5 m como mínimo, en aquellas fachadas cuyo arranque inferior sea accesible al público desde la rasante exterior o desde una cubierta, y en toda la altura de la fachada cuando esta exceda de 18 m, con independencia de donde se encuentre su arranque.

-Aislante térmico/Absorbente acústico (ver Parte II, Relación de productos con marcado CE, 3):

Podrán ser paneles de lana mineral (MW), de poliestireno expandido (EPS), de poliestireno extruido (XPS), de poliuretano (PUR), etc.

Según CTE DB HS 1 Apéndice A, en caso de exigirse en proyecto que el aislante sea no hidrófilo, se comprobará que tiene una succión o absorción de agua a corto plazo por inmersión parcial menor que 1kg/m^2 según ensayo

UNE-EN 1609:2013 o una absorción de agua a largo plazo por inmersión total menor que el 5% según ensayo

UNE-EN 12087:2013.

Según DB HR, apartado 4.1, si se utiliza en el relleno de las cámaras para aplicaciones acústicas, se caracterizarán por la resistividad al flujo del aire, r , en $\text{kPa}\cdot\text{s/m}^2$, obtenida según UNE-EN 29053:1994. Se comprobará que se corresponde con la especificada en proyecto.

-Hoja interior:

Podrá ser de hoja de ladrillo arcilla cocida, placa de yeso laminado sobre estructura portante de perfiles de acero galvanizado, panel de yeso laminado con aislamiento térmico incluido, fijado con mortero, etc.

Ladrillos de arcilla cocida (ver Parte II, Relación de productos con marcado CE, 2.1).

Mortero de albañilería (ver Parte II, Relación de productos con marcado CE, 19.1). Ver mortero de albañilería de la hoja principal en cuanto a lo indicado en el RC-08.

Placas de yeso laminado (ver Parte II, Relación de productos con marcado CE, 19.2).

Perfiles de acero galvanizado (ver Parte II, Relación de productos con marcado CE, 19.5).

-Según DB HR, apartado 4.1, si se utilizan bandas elásticas estarán caracterizadas por la rigidez dinámica, s' en MN/m^3 , obtenida según UNE-EN 29052-1:1994 y la clase de compresibilidad, definida en sus propias normas UNE. Se consideran materiales adecuados para las bandas aquellos que tengan una rigidez dinámica, s' , menor que 100MN/m^3 tales como el poliestireno elastificado, el polietileno y otros materiales con niveles de prestación análogos.

-Revestimiento interior (ver capítulo Enfoscados, guarnecidos y enlucidos):

Podrá ser guarnecido y enlucido de yeso y cumplirá lo especificado en el capítulo Guarnecidos y enlucidos.

Yeso (ver Parte II, Relación de productos con marcado CE, 19.2).

-Remates (ver Parte II, Relación de productos con marcado CE, según el material):

Podrán ser de material pétreo natural o artificial, arcilla cocida o de hormigón, o metálico, en cuyo caso estará protegido contra la corrosión. Las piezas no se presentarán piezas agrietadas, rotas, desportilladas ni manchadas, tendrán un color y una textura uniformes.

Los ladrillos y bloques se apilarán en superficies planas, limpias, no en contacto con el terreno. Si se reciben empaquetados, el envoltorio no será totalmente hermético.

Los cementos envasados y la arena se almacenarán sobre palets, o plataforma similar, en un lugar cubierto, seco, ventilado y protegido de la humedad y la exposición directa al sol un máximo de tres meses. El cemento recibido a granel se almacenará en silos.

El mortero se utilizará a continuación de su amasado, hasta un máximo de 2 horas. Antes de realizar un nuevo mortero se limpiarán los útiles de amasado.

Los sacos de yeso se almacenarán a cubierto y protegidos de la humedad. Si el yeso se recibe a granel se almacenará en silos.

Prescripciones en cuanto a la ejecución por unidades de obra

Características técnicas de cada unidad de obra

Conforme al CTE DB HE 1, apartado 7, en el pliego de condiciones del proyecto se deben de deben indicar las condiciones particulares de ejecución de los cerramientos y particiones interiores de la envolvente térmica.

Conforme al DB HR, apartado 4.2, en el pliego de condiciones del proyecto deben expresarse las características acústicas de los elementos constructivos obtenidas mediante ensayos en laboratorio. Si éstas se han obtenido mediante métodos de cálculo, los valores obtenidos y la justificación de los cálculos deben incluirse en la memoria del proyecto y consignarse en el pliego de condiciones.

•Condiciones previas: soporte

Hoja principal, fábrica de piezas de arcilla cocida o de hormigón:

Se exigirá la condición de limitación de flecha a los elementos estructurales flectados: vigas de borde o remates de forjado. Terminada la estructura, se comprobará que el soporte (forjado, losa, riostra, etc.)

haya fraguado totalmente, esté seco, nivelado, y limpio de cualquier resto de obra. Comprobado el nivel del forjado terminado, si hay alguna irregularidad se rellenará con mortero. En caso de utilizar dinteles metálicos, serán resistentes a la corrosión o estarán protegidos contra ella antes de su colocación.

Revestimiento intermedio: (ver capítulo Enfoscados, guarnecidos y enlucidos).

Aislante térmico/Absorbente acústico:

En caso de colocar paneles rígidos se comprobará que la hoja principal no tenga desplomes ni falta de planeidad. Si existen defectos considerables en la superficie del revestimiento se corregirán, por ejemplo aplicando una capa de mortero de regularización, para facilitar la colocación y el ajuste de los paneles.

Hoja interior: fábrica de piezas arcilla cocidas o de hormigón: se comprobará la limpieza del soporte (forjado, losa, etc.), así como la correcta colocación del aislante.

Hoja interior: trasdosado autoportante de placas de yeso laminado con perfiles metálicas:

(Ver capítulo Particiones / trasdosados de placa de yeso).

Revestimiento exterior: enfoscado de mortero (ver capítulo Enfoscados, guarnecidos y enlucidos).

En caso de pilares, vigas y viguetas de acero, se forrarán previamente con piezas de arcilla cocida o de cemento.

Remate:

Previamente a la colocación de los remates, los antepechos estarán saneados, limpios y terminados al menos tres días antes de ejecutar el elemento de remate.

Proceso de ejecución

•Ejecución

Hoja principal:

Se replanteará la situación de la fachada, comprobando las desviaciones entre forjados. Será necesaria la verificación del replanteo por la dirección facultativa.

Se colocarán miras rectas y aplomadas en la cara interior de la fachada en todas las esquinas, huecos, quiebros, juntas de movimiento, y en tramos ciegos a distancias no mayores que 4 m. Se marcará un nivel general de planta en los pilares con un nivel de agua. Se realizará el replanteo horizontal de la fábrica señalando en el forjado la situación de los huecos, juntas de dilatación y otros puntos de inicio de la fábrica, según el plano de replanteo del proyecto, de forma que se evite colocar piezas menores de medio ladrillo.

Las juntas de dilatación de la fábrica sustentada se dispondrán de forma que cada junta estructural coincida con una de ellas.

Según CTE DB HS 1, apartado 2.3.3.1. Se cumplirán las distancias máximas entre juntas de dilatación, en función del material componente: 12 m en caso de piezas de arcilla cocida, y 6 m en caso de bloques de hormigón.

El replanteo vertical se realizará de forjado a forjado, marcando en las reglas las alturas de las hiladas, del alféizar y del dintel. Se ajustará el número de hiladas para no tener que cortar las piezas. En el caso de bloques, se calculará el espesor del tendel (1 cm + 2 mm, generalmente) para encajar un número entero de bloques (considerando la dimensión nominal de altura del bloque), entre referencias de nivel sucesivas según las alturas libres entre forjados que se hayan establecido en proyecto es conveniente.

Se dispondrán los precercos en obra.

La primera hilada en cada planta se recibirá sobre capa de mortero de 1 cm de espesor, extendida en toda la superficie de asiento de la fábrica. Las hiladas se ejecutarán niveladas, guiándose de las lienzas que marcan su altura. Se comprobará que la hilada que se está ejecutando no se desploma sobre la anterior. Las fábricas se levantarán por hiladas horizontales enteras, salvo cuando dos partes tengan que levantarse en distintas épocas, en cuyo caso la primera se dejará escalonada. Si esto no fuera posible, se dispondrán enjarjes. Los encuentros de esquinas o con otras fábricas, se harán mediante enjarjes en todo su espesor y en todas las hiladas.

En el caso de fábrica armada, ver capítulo Fábrica estructural.

En caso de ladrillos de arcilla cocida:

Los ladrillos se humedecerán (exceptuando los ladrillos completamente hidrofugados y aquellos que tienen una succión inferior a 0,10 gr/cm² min) antes de su colocación para que no absorban el agua del mortero. Los ladrillos se colocarán a restregón, utilizando suficiente mortero para que penetre en los huecos del ladrillo y las juntas queden rellenas. Se recogerán las rebabas de mortero sobrante en cada hilada. En el caso de fábricas cara vista, a medida que se vaya levantando la fábrica se irá limpiando y realizando las llagas (primero las llagas verticales para obtener las horizontales más limpias). Asimismo, se comprobará mediante el uso de plomadas la verticalidad de todo el muro y también el plomo de las juntas verticales correspondientes a hiladas alternas. Dichas juntas seguirán la ley de traba empleada según el tipo de aparejo.

En caso de bloques de arcilla aligerada:

Los bloques se humedecerán antes de su colocación. Las juntas de mortero de asiento se realizarán de 1 cm de espesor como mínimo en una banda única. Las piezas con machihembrado lateral no se colocarán a restregón, sino verticalmente sobre la junta horizontal de mortero, y golpeando con una maza de goma para que el mortero penetre en las perforaciones hasta hacer tope con los machihembrados, dando lugar a fábricas con llagas a hueso. No obstante, la colocación de las piezas dependerá de su tipología, debiendo seguirse en todo momento las recomendaciones del fabricante. Se recogerán las rebabas de mortero sobrante. Se comprobará que el espesor del tendel una vez asentados los bloques esté comprendido entre 1 y 1,5 cm. La separación entre juntas verticales de dos hiladas consecutivas deberá ser igual o mayor a 7 cm. Para ajustar la modulación vertical se podrán variar los espesores de las juntas de mortero (entre 1 y 1,5 cm), o se utilizarán piezas especiales de ajuste vertical o piezas cortadas en obra con cortadora de mesa.

En caso de bloques de hormigón:

Debido a la conicidad de los alvéolos de los bloques huecos, la cara que tiene más superficie de hormigón se colocará en la parte superior para ofrecer una superficie de apoyo mayor al mortero de la junta. Los bloques se colocarán secos, humedeciendo únicamente la superficie del bloque en contacto con el mortero, si el fabricante lo recomienda. Para la formación de la junta horizontal, en los bloques ciegos el mortero se extenderá sobre la cara superior de manera completa; en los bloques huecos, se colocará sobre las paredes y tabiquillos, salvo cuando se pretenda interrumpir el puente térmico y la transmisión de agua a través de la junta, en cuyo caso sólo se colocará sobre las paredes, quedando el mortero en dos bandas separadas. Para la formación de la junta vertical, se aplicará mortero sobre los salientes de la testa del bloque, presionándolo. Los bloques se llevarán a su posición mientras el mortero esté aún blando y plástico. Se quitará el mortero sobrante evitando caídas de mortero, tanto en el interior de los bloques como en la cámara de trasdosado, y sin ensuciar ni rayar el bloque. No se utilizarán piezas menores de medio bloque. Cuando se precise cortar los bloques se realizará el corte con maquinaria adecuada. Mientras se ejecute la fábrica, se conservarán los plomos y niveles de forma que el paramento resulte con todas las llagas alineadas y los tendeles a nivel. Las hiladas intermedias se colocarán con sus juntas verticales alternadas. Si se realiza el llagueado de las juntas, previamente se rellenarán con mortero fresco los agujeros o pequeñas zonas que no hayan quedado completamente ocupadas, comprobando que el mortero esté todavía fresco y plástico. El llagueado no se realizará inmediatamente después de la colocación, sino después del inicio del fraguado del mortero, pero antes de su endurecimiento. Si hay que reparar una junta después de que el mortero haya endurecido se eliminará el mortero de la junta en una profundidad al menos de 15 mm y no mayor del 15% del espesor del mismo, se mojará con agua y se reparará con mortero fresco. No se realizarán juntas matadas inferiormente, porque favorecen la entrada de agua en la fábrica. Los enfoscados interiores o exteriores se realizarán transcurridos 45 días después de terminar la fábrica para evitar fisuración por retracción del mortero de las juntas.

En general:

Deben rellenarse las llagas y los tendeles con mortero ajustándose a las especificaciones del fabricante de las piezas.

Las fábricas se trabajarán siempre a una temperatura ambiente que oscile entre 5 y 40 °C. Si se sobrepasan estos límites, 48 horas después, se revisará la obra ejecutada. Durante la ejecución de las fábricas, se adoptarán las siguientes protecciones:

Contra la lluvia: las partes recientemente ejecutadas se protegerán con plásticos para evitar el lavado de los morteros, la erosión de las juntas y la acumulación de agua en el interior del muro. Se procurará colocar lo antes posible elementos de protección, como alfeizares, albardillas, etc.

Contra el calor y los efectos de secado por el viento: se mantendrá húmeda la fábrica recientemente ejecutada, para evitar una evaporación del agua del mortero demasiado rápida, hasta que alcance la resistencia adecuada.

Contra heladas: si ha helado antes de iniciar el trabajo, se inspeccionarán las fábricas ejecutadas, debiendo demoler las zonas afectadas que no garanticen la resistencia y durabilidad establecidas. Si la helada se produce una vez iniciado el trabajo, se suspenderá, protegiendo lo construido con mantas de aislante térmico o plásticos.

Frente a posibles daños mecánicos debidos a otros trabajos a desarrollar en obra (vertido de hormigón, andamiajes, tráfico de obra, etc.), se protegerán los elementos vulnerables de las fábricas (aristas, huecos, zócalos, etc.). Las fábricas deberán ser estables durante su construcción, por lo que se elevarán a la vez que sus correspondientes arriostramientos. En los casos donde no se pueda garantizar su estabilidad frente a acciones horizontales, se arriostarán a elementos suficientemente sólidos. Cuando el viento sea superior a 50 km/h, se suspenderán los trabajos y se asegurarán las fábricas realizadas.

Deben retacarse con mortero las rozas hechas para paso de instalaciones de tal manera que no se disminuya el aislamiento acústico inicialmente previsto.

Elementos singulares:

Juntas de dilatación:

Según CTE DB HS 1, apartado 2.3.3.1. Se colocará un sellante sobre un relleno introducido en la junta. La profundidad del sellante será mayor o igual que 1 cm y la relación entre su espesor y su anchura estará comprendida entre 0,5 y 2. En fachadas enfoscadas el sellante quedará enrasado con el paramento de la hoja principal sin enfoscar. Cuando se utilicen chapas metálicas en las juntas de dilatación, se dispondrán de forma que cubran a ambos lados de la junta una banda de muro de 5 cm como mínimo y cada chapa se fijará mecánicamente en dicha banda y se sellará su extremo correspondiente.

Arranque de la fábrica desde cimentación:

Según CTE DB HS 1, apartado 2.3.3.2. En el arranque de la fábrica desde cimentación se dispondrá una barrera impermeable a más de 15 cm por encima del nivel del suelo exterior que cubra todo el espesor de la fachada. Cuando la fachada esté constituida por un material poroso o tenga un revestimiento poroso, se dispondrá un zócalo de un material cuyo coeficiente de succión sea menor que el 3%, u otra solución que proteja la fachada de salpicaduras hasta una altura mínima de 30 cm, y que cubra la barrera impermeable dispuesta entre el muro y la fachada. La unión del zócalo con la fachada en su parte superior deberá sellarse o adoptarse otra solución que produzca el mismo efecto.

Encuentros de la fachada con los forjados:

Según CTE DB HS 1, apartado 2.3.3.3. Cuando la hoja principal esté interrumpida por los forjados, se dispondrá de una junta de desolidarización entre la hoja principal y cada forjado por debajo de éstos, dejando una holgura de 2 cm, disponer refuerzos locales (ver CTE). Esta holgura se rellenará después de la retracción de la hoja principal, con un material cuya elasticidad sea compatible con la deformación prevista del forjado, y se protegerá de la filtración con un goterón.

Encuentros de la fachada con los pilares:

Según CTE DB HS 1, apartado 2.3.3.4. Cuando la hoja principal esté interrumpida por los pilares, si se colocan piezas de menor espesor que la hoja principal por la parte exterior de los pilares, para conseguir la estabilidad de estas piezas, se dispondrá una armadura o cualquier otra solución que produzca el mismo efecto.

Encuentros de la cámara de aire ventilada con los forjados y los dinteles, en su caso:

Según CTE DB HS 1, apartado 2.3.3.5. Cuando la cámara quede interrumpida por un forjado o un dintel, se dispondrá un sistema de recogida y evacuación del agua filtrada o condensada en la misma. Como sistema de recogida de agua se utilizará un elemento continuo impermeable (lámina, perfil especial, etc.) dispuesto a lo largo del fondo de la cámara, con inclinación hacia el exterior, de tal forma que su borde superior esté situado como mínimo a 10 cm del fondo y al menos 3 cm por encima del punto más alto del sistema de evacuación. Cuando se disponga una lámina, ésta se introducirá en la hoja interior en todo su espesor. Para la evacuación se dispondrá el sistema indicado en proyecto: tubos de material estanco, llagas de la primera hilada desprovistas de mortero en caso de fábrica cara vista, etc., que, en cualquier caso, estarán separados 1,5 m como máximo. Para poder comprobar la limpieza del fondo de la cámara tras la construcción del paño completo, se dejarán sin colocar uno de cada 4 ladrillos de la primera hilada.

Encuentro de la fachada con la carpintería:

Según CTE DB HS 1, apartado 2.3.3.6. La junta entre el cerco y el muro se sellará con un cordón que se introducirá en un llagueado practicado en el muro de forma que quede encajado entre dos bordes paralelos. Cuando la carpintería esté retranqueada respecto del paramento exterior de la fachada, se rematará el alféizar con un vierteaguas para evacuar hacia el exterior el agua de lluvia y se dispondrá un goterón en el dintel para evitar que el agua de lluvia discurra por la parte inferior del dintel hacia la carpintería o se adoptarán soluciones que produzcan los mismos efectos. Cuando el grado de impermeabilidad exigido sea igual a 5, si las carpinterías están retranqueadas respecto del paramento exterior de la fachada, se dispondrá precerco y una barrera impermeable en las jambas entre la hoja principal y el precerco, o en su caso el cerco, prolongada 10 cm hacia el interior del muro. El vierteaguas tendrá una pendiente hacia el exterior, será impermeable o se dispondrá sobre una barrera impermeable fijada al cerco o al muro que se prolongue por la parte trasera y por ambos lados del vierteaguas. El vierteaguas dispondrá de un goterón en la cara inferior del saliente, separado del paramento exterior de la fachada al menos 2 cm, y su entrega lateral en la jamba será de 2 cm como mínimo. La junta de las piezas con goterón tendrá la forma del mismo para no crear a través de ella un puente hacia la fachada.

Encuentro de la fachada con los elementos de separación vertical:

Según CTE DB HR, apartado 3.1.4.1.1.1, en los encuentros de los elementos de separación vertical con fachadas de dos hojas, debe interrumpirse la hoja interior de la fachada, ya sea ésta de fábrica o de entramado y en ningún caso, la hoja interior debe cerrar la cámara del elemento de separación vertical o conectar sus dos hojas. Si el elemento de separación vertical es tipo 2 (es decir, es de dos hojas de fábrica o paneles prefabricados pesados con bandas elásticas en su perímetro) cuando acometa a una fachada deben disponerse las bandas elásticas en:

- los encuentros con la hoja principal de las fachadas de una hoja, ventiladas o con el de fachadas con el aislamiento por el exterior;
- el encuentro con la hoja exterior de una fachada de dos hojas.

Antepechos y remates superiores de las fachadas:

Según CTE DB HS 1, apartado 2.3.3.7. Los antepechos se rematarán con la solución indicada en proyecto para evacuar el agua de lluvia. Las albardillas y vierteaguas tendrán una inclinación, dispondrán de goterones en la cara inferior de los salientes hacia los que discurre el agua, separados de los paramentos correspondientes del antepecho al menos 2 cm y serán impermeables o se dispondrán sobre una barrera impermeable que tenga una pendiente. Se dispondrán juntas de dilatación cada dos piezas cuando sean de piedra o prefabricadas y cada 2 m cuando sean de arcilla cocida. Las juntas entre las piezas se realizarán de tal manera que sean impermeables con un sellado adecuado. Se replantearán las piezas de remate. Los paramentos de aplicación estarán saneados, limpios y húmedos. Si es preciso se repicarán previamente. En caso de recibirse los vierteaguas o albardillas con mortero, se humedecerá la superficie del soporte para que no absorba el agua del mismo; no se apoyarán elementos sobre ellos, al menos hasta tres días después de su ejecución.

Anclajes a la fachada:

Según CTE DB HS 1, apartado 2.3.3.8. Cuando los anclajes de elementos tales como barandillas o mástiles se realicen en un plano horizontal de la fachada, la junta entre el anclaje y la fachada se realizará de tal forma que se impida la entrada de agua a través de ella, mediante el sistema indicado en proyecto: sellado, elemento de goma, pieza metálica, etc.

Aleros y cornisas:

Según CTE DB HS 1, apartado 2.3.3.9. Los aleros y las cornisas de constitución continua tendrán una pendiente hacia el exterior para evacuar el agua y los que sobresalgan más de 20 cm del plano de la fachada cumplirán las siguientes condiciones: serán impermeables o tendrán la cara superior protegida por una barrera impermeable; dispondrán en el encuentro con el paramento vertical de elementos de protección prefabricados o realizados in situ que se extiendan hacia arriba al menos 15 cm y cuyo remate superior se resuelva de forma que evite que el agua se filtre en el encuentro y en el remate; dispondrán de un goterón en el borde exterior de la cara inferior. La junta de las piezas con goterón tendrá la forma del mismo para no crear a través de ella un puente hacia la fachada.

Dinteles:

Se adoptará la solución de proyecto (armado de los tendeles, viguetas pretensadas, perfiles metálicos, cargadero de piezas de arcilla cocida / hormigón y hormigón armado, etc.). Se consultará a la dirección facultativa el correspondiente apoyo de los cargaderos, los anclajes de perfiles al forjado, etc.

Revestimiento intermedio: (ver capítulo Enfoscados, guarnecidos y enlucidos)

Aislante térmico:

Según CTE DB HE 1, apartado 7.1. se controlará que la puesta en obra de los aislantes térmicos, en cuanto a su colocación, posición, dimensiones y tratamiento de puntos singulares, se ajustará a lo indicado en el proyecto y sus modificaciones autorizadas por el director de obra previa conformidad del promotor, a la legislación aplicable, a las normas de la buena práctica constructiva y a las instrucciones del director de obra y del director de la ejecución de la obra, conforme a lo indicado en el artículo 7 de la Parte I del CTE.

En caso de colocación de paneles por fijación mecánica, el número de fijaciones dependerá de la rigidez de los paneles, y deberá ser el recomendado por el fabricante, aumentándose el número en los puntos singulares. En caso de fijación por adhesión, se colocarán los paneles de abajo hacia arriba. Si la adherencia de los paneles a la hoja principal se realiza mediante un adhesivo interpuesto, no se sobrepasará el tiempo de utilización del adhesivo; si la adherencia se realiza mediante el revestimiento intermedio, los paneles se colocarán recién aplicado el revestimiento, cuando esté todavía fresco. Los paneles deberán quedar estables en posición vertical, y continuos, evitando puentes térmicos. No se interrumpirá el aislante en la junta de dilatación de la fachada.

Absorbente acústico:

Según CTE DB HR, apartado 5.1.1.1, el material absorbente acústico o amortiguador de vibraciones situado en la cámara debe cubrir toda su superficie. Si éste no rellena todo el ancho de la cámara, debe fijarse a una de las hojas, para evitar el desplazamiento del mismo dentro de la cámara.

Barrera de vapor:

Si es necesaria ésta se colocará en la cara caliente del cerramiento y se controlará que durante su ejecución no se produzcan roturas o deterioros en la misma.

Bandas elásticas:

Cuando se empleen, éstas deberán quedar adheridas al forjado y al resto de particiones y fachadas, para ello deben usarse los morteros y pastas adecuadas para cada tipo de material.

Hoja interior: fábrica de piezas de arcilla cocida o de hormigón: (ver capítulo Particiones de piezas de arcilla cocida o de hormigón)

Hoja interior: trasdosado autoportante de placas de yeso laminado sobre perfilaría: (ver capítulo Particiones de piezas de arcilla cocida o de hormigón)

Revestimiento exterior (ver capítulo Enfoscados, guarnecidos y enlucidos).

•Gestión de residuos

Los residuos generados durante la ejecución de la unidad de obra serán tratados conforme a la Parte III: Gestión de residuos de construcción o demolición en la obra.

Control de ejecución, ensayos y pruebas

•Control de ejecución

Puntos de observación.

-Replanteo:

Replanteo de las hojas del cerramiento. Desviaciones respecto a proyecto.

En zonas de circulación, vuelos con altura mínima de 2,20 m, elementos salientes y protecciones de elementos volados cuya altura sea menor que 2,00 m.

Huecos para el servicio de extinción de incendios: altura máxima del alféizar: 1,20 m; dimensiones mínimas del hueco: 0,80 m horizontal y 1,20 m vertical; distancia máxima entre ejes de huecos consecutivos: 25 m, etc.

Distancia máxima entre juntas verticales de la hoja.

-Ejecución:

Composición del cerramiento según proyecto: espesor y características.

Si la fachada arranca desde la cimentación, existencia de barrera impermeable, y de zócalo si el cerramiento es de material poroso.

Enjarjes en los encuentros y esquinas de muros.

Colocación de piezas: existencia de miras aplomadas, limpieza de ejecución, solapes de piezas (traba).

Aparejo y espesor de juntas en fábrica cara vista.

Holgura del cerramiento en el encuentro con el forjado superior (de 2 cm y relleno a las 24 horas).

Arriostramiento durante la construcción.

Encuentros con los forjados: en caso de hoja exterior enrasada: existencia de junta de desolidarización.

Encuentros con los pilares: si existen piezas de menor espesor que la hoja principal por la parte exterior de los pilares, existencia de armadura.

Encuentro de la fachada con la carpintería: en caso de grado de impermeabilidad 5 y carpintería retranqueada, colocación de barrera impermeable.

Albardillas y vierteaguas: pendiente mínima, impermeables o colocación sobre barrera impermeable y, con goterón con separación mínima de la fachada de 2 cm.

Anclajes horizontales en la fachada: junta impermeabilizada: sellado, elemento de goma, pieza metálica, etc.

Aleros y cornisas: pendiente mínima. Si sobresalen más de 20 cm: impermeabilizados, encuentro con el paramento vertical con protección hacia arriba mínima de 15 cm y goterón.

Dinteles: dimensión y entrega.

Juntas de dilatación: aplomadas y limpias.

Revestimiento intermedio: (ver capítulo Enfoscados, guarnecidos y enlucidos).

Cámara de aire: espesor. Limpieza. En caso de cámara ventilada, disposición de un sistema de recogida y evacuación del agua.

Aislamiento térmico: espesor y tipo. Continuidad. Correcta colocación: cuando no rellene la totalidad de la cámara, en contacto con la hoja interior y existencia separadores.

Ejecución de los puentes térmicos (capialzados, frentes de forjados, soportes) y aquellos integrados en los cerramientos según detalles constructivos correspondientes.

Barrera de vapor: existencia, en su caso. Colocación en la cara caliente del cerramiento y no deterioro durante su ejecución.

Revestimiento exterior: (ver capítulo Enfoscados, guarnecidos y enlucidos)

-Comprobación final:

Planeidad, medida con regla de 2 m.

Desplome, no mayor de 10 mm por planta, ni mayor de 30 mm en todo el edificio.

•Ensayos y pruebas

Prueba de servicio: estanquidad de paños de fachada al agua de escorrentía. Muestreo: una prueba por cada tipo de fachada y fracción.

Las pruebas de servicio se realizarán en general durante la ejecución de la fachada, una vez concluidas las hojas a las que se confía la estanquidad del conjunto del cerramiento y antes de colocar la hoja del aislamiento térmico / absorbente acústico, con el fin de poder detectar, en su caso, la existencia de infiltraciones aunque estas fueran mínimas.

La duración de las pruebas de estanquidad en fachadas se calcula a partir del grado de impermeabilidad mínimo exigido, siendo ésta de 60 a 120 minutos.

Conservación y mantenimiento

No se permitirá la acumulación de cargas de uso superiores a las previstas ni alteraciones en la forma de trabajo de los cerramientos o en sus condiciones de arriostramiento.

Los muros de cerramiento no se someterán a humedad habitual y se denunciará cualquier fuga observada en las canalizaciones de suministro o evacuación de agua.

Se evitará el vertido sobre la fábrica de productos cáusticos y de agua procedente de las jardineras.

Si fuera apreciada alguna anomalía, se realizará una inspección, observando si aparecen fisuras de retracción.

Cualquier alteración apreciable como fisura, desplome o envejecimiento indebido será analizada por la dirección facultativa que dictaminará su importancia y peligrosidad y, en su caso, las reparaciones que deban realizarse.

En caso de fábrica cara vista para un correcto acabado se evitará ensuciarla durante su ejecución, protegiéndola si es necesario. Si fuese necesaria una limpieza final se realizará por profesional cualificado, mediante los procedimientos adecuados (lavado con agua, limpieza química, proyección de abrasivos, etc.) según el tipo de pieza (ladrillo de arcilla cocida, bloque de arcilla aligerada o de hormigón) y la sustancia implicada.

Prescripciones sobre verificaciones en el edificio terminado

Verificaciones y pruebas de servicio para comprobar las prestaciones finales del edificio

En el caso de que se realicen mediciones in situ para comprobar las exigencias de aislamiento acústico a ruido aéreo y de limitación del tiempo de reverberación, se realizarán por laboratorios y conforme a lo establecido en las UNE- EN ISO 140-4, UNE-EN ISO 16283-1:2015y UNE-EN ISO 140-5:1999para ruido aéreo y en la UNE-EN ISO 3382, UNE-EN ISO 3382-1:2010 y UNE-EN ISO 3382-2:2008 para tiempo de reverberación. La valoración global de resultados de las mediciones de aislamiento se realizará conforme a las definiciones de diferencia de niveles estandarizada para cada tipo de ruido según lo establecido en el Anejo H del DB HR.

Para el cumplimiento de las exigencias del DB HR se admiten tolerancias entre los valores obtenidos por mediciones in situ y los valores límite establecidos en el apartado 2.1 del DB HR, de 3 dBA para aislamiento a ruido aéreo y de 0,1 s para tiempo de reverberación.

Cuando se dispongan como aberturas de admisión de aire, según DB-HS 3, sistemas con dispositivo de cierre, tales como aireadores o sistemas de microventilación, la verificación de la exigencia de aislamiento acústico frente a ruido exterior se realizará con dichos dispositivos cerrados.

En la obra terminada, bien sobre el edificio en su conjunto, o bien sobre sus diferentes partes y sus instalaciones, parcial o totalmente terminadas, deben realizarse, además de las que puedan establecerse con carácter voluntario, las comprobaciones y pruebas de servicio previstas en el proyecto u ordenadas por la dirección facultativa y las exigidas por la legislación aplicable.

3.2. Fachadas industrializadas

3.2.1. Fachadas de paneles ligeros

Descripción

Descripción

Cerramiento de edificios constituido por elementos ligeros opacos o transparentes fijados a una estructura auxiliar anclada a la estructura del edificio, donde la carpintería puede quedar vista u oculta.

Criterios de medición y valoración de unidades

Metro cuadrado de superficie de muro ejecutado (estructura, paneles, acristalamiento), incluyendo o no la estructura auxiliar incluso piezas especiales de anclaje, sellado y posterior limpieza.

Prescripciones sobre los productos

Características y recepción de los productos que se incorporan a las unidades de obra

La recepción de los productos, equipos y sistemas se realizará conforme se desarrolla en la Parte II, Condiciones de recepción de productos. Este control comprende el control de la documentación de los

suministros (incluida la del marcado CE cuando sea pertinente), el control mediante distintivos de calidad o evaluaciones técnicas de idoneidad y el control mediante ensayos.

Según CTE DB HE 1, apartado 6, se comprobará que las propiedades higrotérmicas de los productos utilizados en los cerramientos se corresponden con las especificadas en proyecto: conductividad térmica λ , factor de resistencia a la difusión del vapor de agua μ , γ , en su caso, densidad ρ y calor específico c_p , cumpliendo con la transmitancia térmica máxima exigida a los cerramientos que componen la envolvente térmica.

Según DB HR, apartado 4.1, en el pliego de condiciones del proyecto deben expresarse las características acústicas de los productos utilizados en los elementos constructivos de separación. Los productos que componen los elementos constructivos homogéneos se caracterizan por la masa por unidad de superficie kg/m^2 . Los aislantes de los elementos opacos o paneles utilizados para aplicaciones acústicas se caracterizan por la resistividad al flujo del aire, r , en $kPa \cdot s/m^2$, obtenida según UNE-EN 29053:1994. Se comprobará que se corresponde con la especificada en proyecto.

-Bases de fijación en los forjados:

Estarán constituidas por perfil de acero con un espesor mínimo de galvanizado por inmersión de 4 micras. Asimismo llevarán soldadas un mínimo de dos patillas de anclaje y se dispondrán uniformemente repartidas. Irán provistas de los elementos necesarios para el acoplamiento con el anclaje.

-Anclajes:

Estarán constituidos por perfil de acero con un espesor mínimo de galvanizado por inmersión de 40 micras. Asimismo irán provistos de los elementos necesarios para el acoplamiento con la base de fijación, de forma que permita el reglaje de los elementos del muro cortina en sus dos direcciones laterales, y otra normal al mismo. Absorberán los movimientos de dilatación del edificio.

-Estructura auxiliar:

Existen dos sistemas: montantes verticales y travesaños horizontales, o únicamente montantes verticales. Los montantes y travesaños no presentarán deformaciones ni alabeos, su aspecto superficial estará exento de rayas, golpes o abolladuras y sus cortes serán homogéneos. Irá provisto de los elementos necesarios para el acoplamiento con los anclajes, travesaños o paneles completos y con los montantes superior e inferior. Los montantes llevarán en los extremos los elementos necesarios para el acoplamiento con los paneles y vendrán protegidos superficialmente contra los agentes corrosivos.

Los travesaños y montantes podrán ser de:

Aluminio, de espesor mínimo 2 mm.

Acero conformado, de espesor mínimo 0,80 mm.

Acero inoxidable, de espesor mínimo 1,50 mm.

PVC, etc.

La perfilería será con/sin rotura de puente térmico.

Las bases de fijación, el anclaje y la estructura auxiliar deberán tener la resistencia suficiente para soportar el peso de los elementos del muro cortina separadamente, planta por planta.

-Sistema de fijación del vidrio:

La fijación del vidrio a la estructura portante se podrá conseguir por dos técnicas diferentes:

Fijación mecánica mediante piezas metálicas y taladros practicados al vidrio.

Acrystalamiento estructural: fijación elástica con adhesivos, generalmente siliconas de alto módulo.

-Acrystalamiento (ver Parte II, Relación de productos con marcado CE, 7.4):

En caso de que la fijación a la estructura portante sea mecánica, el vidrio deberá ser obligatoriamente templado.

En caso de acristalamiento estructural, el vidrio podrá ser monolítico o con cámara de aire, recocido, templado, laminar, incoloro, de color y con capas selectivas ya sean reflectantes o bajo emisivas.

En antepechos siempre serán vidrios templados.

El acristalamiento siempre llevará un tratamiento de bordes, como mínimo canto arenado.

-Elementos opacos de cerramiento:

A su vez estarán constituidos por una placa exterior y otra interior (de acero, aluminio, cobre, madera, vidrio, zinc, etc.), con un material aislante intermedio (lana mineral, poliestireno expandido, etc.).

Los elementos opacos serán resistentes a la abrasión y a los agentes atmosféricos.

-Junta preformada de estanquidad: podrá ser de policloropropeno, de PVC, etc.

-Producto de sellado: podrá ser de tipo Thiokol, siliconas, etc.

-Paneles (ver Parte II, Relación de productos con marcado CE, 19.9):

El panel se suministrará con su sistema de sujeción a la estructura del edificio, que garantizará, una vez colocado el panel, su estabilidad así como su resistencia a las sollicitaciones previstas.

El panel podrá ser de un material homogéneo, (plástico, metálico, etc.), o bien compuesto de capa exterior de tipo plástico o metálico (acero, aluminio, acero inoxidable, madera, material sintético etc.), capa intermedia de material aislante/absorbente y una lámina interior de material plástico, metálico, madera, etc.

Los cantos del panel presentarán la forma adecuada y/o se suministrará con los elementos accesorios necesarios para que las juntas resultantes de la unión entre paneles y de éstos con los elementos de la fachada, una vez selladas y acabadas sean estancas al aire y al agua y no den lugar a puentes térmicos. El material que constituya el aislamiento térmico podrá ser fibra de vidrio, espuma rígida de poliestireno extruida, espuma de poliuretano, etc.

En caso de paneles de acero éste llevará algún tipo de tratamiento como prelacado, galvanizado, etc.

En caso de paneles de aluminio, el espesor mínimo del anodizado será de 20 micras en exteriores y 25 micras en ambiente marino. En caso de ir lacados, el espesor mínimo del lacado será de 80 micras.

-Sistema de sujeción:

Cuando la rigidez del panel no permita un sistema de sujeción directo a la estructura del edificio, el sistema incluirá elementos auxiliares como correas en Z o C, perfiles intermedios de acero, etc., a través de los cuales se realizará la fijación.

Se indicarán las tolerancias que permite el sistema de fijación, de aplomado entre el elemento de fijación más saliente y cualquier otro y de distancia entre planos horizontales de fijación.

Los elementos metálicos que comprenden el sistema de sujeción quedarán protegidos contra la corrosión.

El sistema de fijación del panel a la estructura secundaria podrá ser visto u oculto mediante clips, tornillos autorroscantes, etc.

-Juntas: las juntas entre paneles podrán ser a tope, o mediante perfiles, etc.

-Productos de sellado (ver Parte II, Relación de productos con marcado CE, 9): podrá ser mediante productos pastosos o bien perfiles preformados.

Prescripciones en cuanto a la ejecución por unidades de obra

Características técnicas de cada unidad de obra

Conforme al CTE DB HE 1, apartado 7, en el pliego de condiciones del proyecto se deben de deben indicar las condiciones particulares de ejecución de los cerramientos y particiones interiores de la envolvente térmica.

Conforme al DB HR, apartado 4.2, en el pliego de condiciones del proyecto deben expresarse las características acústicas de los productos y elementos constructivos obtenidas mediante ensayos en laboratorio. Si éstas se han obtenido mediante métodos de cálculo, los valores obtenidos y la justificación de los cálculos deben incluirse en la memoria del proyecto y consignarse en el pliego de condiciones.

•Condiciones previas: soporte

Durante la ejecución de los forjados se recibirán en su cara superior, inferior o en el canto un número n de bases de fijación quedando empotradas, aplomadas y niveladas.

Antes de colocar el anclaje, se comprobará que los desniveles máximos de los forjados son menores de 25 mm y que el desplome entre caras de forjados en fachada no es mayor de 10 mm.

En el borde del forjado inferior se marcarán los ejes de modulación pasándolos mediante plomos a las sucesivas plantas.

•Compatibilidad entre los productos, elementos y sistemas constructivos

Para prevenir el fenómeno electroquímico de la corrosión galvánica entre metales con diferente potencial, se adoptarán las siguientes medidas:

Evitar el contacto entre dos metales de distinta actividad. En caso de no poder evitar el contacto, se deberá seleccionar metales próximos en la serie galvánica.

Aislar eléctricamente los metales con diferente potencial.

Evitar el acceso de agua y oxígeno a la zona de unión de los dos metales.

Cuando la estructura auxiliar del muro cortina no esté preparada para recibir directamente el elemento de cerramiento, éste se colocará con carpintería.

Los adhesivos serán siliconas de tres tipos según los materiales a enlazar:

Silicona para unión vidrio - vidrio en la fabricación del doble acristalamiento.

Silicona para la unión vidrio - metal en la fijación del vidrio al marco soporte.

Silicona de estanquidad para el sellado de las juntas entre vidrios.

Los elementos auxiliares (calzos, obturadores, etc.) que intervengan en el montaje serán compatibles entre sí y con los selladores y adhesivos.

Se tendrá en cuenta las características particulares de cada producto vítreo y su compatibilidad con el resto de materiales. En el caso de acristalamiento estructural se podrá usar cualquier tipo de vidrio a excepción del vidrio armado.

Proceso de ejecución

•Ejecución

Los anclajes se fijarán a las bases de fijación de manera que permita el reglaje del montante una vez colocado.

Se colocarán los montantes en la fachada uniéndolos a los anclajes por su parte superior permitiendo la regulación en sus tres direcciones, para lograr la modulación, aplomado y nivelación. En el extremo superior del montante se acoplará un casquillo que permita el apoyo con el montante superior. Entre los montantes quedará una junta de dilatación de 2 mm/m, mínima.

Los travesaños se unirán a los montantes por medio de casquillos y otros sistemas. Entre el montante y travesaño, quedará una junta de dilatación de 2 mm/m.

Se colocará el elemento opaco o transparente de cerramiento sobre el módulo del cerramiento fijándose a él mediante junquillos a presión u otros sistemas.

Se colocará la junta preformada de estanquidad a lo largo de los encuentros del cerramiento con los elementos de obra gruesa, así como en la unión con los elementos opacos, transparentes y carpinterías, de forma que asegure la estanquidad al aire y al agua permitiendo los movimientos de dilatación.

El panel completo se unirá a los montantes por casquillos a presión y angulares atornillados que permitan la dilatación, haciendo coincidir esta unión con los perfiles horizontales del panel.

En su caso, el elemento de carpintería se unirá por tornillos con juntas de expansión u otros sistemas flotantes a la estructura auxiliar del cerramiento.

En caso de acristalamiento estructural, el encolado de los vidrios a los bastidores metálicos se hará siempre en taller climatizado, nunca en obra, para evitar riesgo de suciedad u condensaciones.

•Gestión de residuos

Los residuos generados durante la ejecución de la unidad de obra serán tratados conforme a la Parte III: Gestión de residuos de construcción o demolición en la obra.

•Condiciones de terminación

El producto de sellado se aplicará en todo el perímetro de las juntas a temperatura superior a 0 °C, comprobando antes de extenderlo que no existen óxidos, polvo, grasa o humedad.

Control de ejecución, ensayos y pruebas

•Control de ejecución

Puntos de observación.

Condiciones de no aceptación:

-Base de fijación:

El desplome presente variaciones superiores a ± 1 cm, o desniveles de $\pm 2,5$ cm en 1 m.

-Montantes y travesaños:

No existan casquillos de unión entre montantes.

El desplome o desnivel presente variaciones superiores a $\pm 2\%$.

-Cerramiento:

No permita movimientos de dilatación.

La colocación discontinua o incompleta de la junta preformada.

En el producto de sellado exista discontinuidad.

El ancho de la junta no quede cubierto por el sellador.

Fijación deficiente del elemento de cerramiento.

•Ensayos y pruebas

-Prueba de servicio:

Estanquidad de paños de fachada al agua de escorrentía.

Resistencia de montante y travesaño: aparecen deformaciones o degradaciones.

Resistencia de la cara interior de los elementos opacos: se agrieta o degrada el revestimiento o se ocasionan deterioros en su estructura.

Resistencia de la cara exterior de los elementos opacos: existen deformaciones, degradaciones, grietas, deterioros o defectos apreciables.

Conservación y mantenimiento

Se evitarán golpes y rozaduras. No se apoyarán sobre el cerramiento elementos de elevación de cargas o muebles, ni cables de instalación de rótulos, así como mecanismos de limpieza exterior o cualesquiera otros objetos que, al ejercer un esfuerzo sobre éste pueda dañarlo.

Prescripciones sobre verificaciones en el edificio terminado

Verificaciones y pruebas de servicio para comprobar las prestaciones finales del edificio

En el caso de que se realicen mediciones in situ para comprobar las exigencias de aislamiento acústico a ruido aéreo y de limitación del tiempo de reverberación, se realizarán por laboratorios y conforme a lo establecido en las UNE- EN ISO 140-4, UNE-EN ISO 16283-1:2015y UNE-EN ISO 140-5:1999para ruido aéreo y en la UNE-EN ISO 3382, UNE-EN ISO 3382-1:2010 y UNE-EN ISO 3382-2:2008 para tiempo de reverberación. La valoración global de resultados de las mediciones de aislamiento se realizará conforme a las definiciones de diferencia de niveles estandarizada para cada tipo de ruido según lo establecido en el Anejo H del DB HR.

Para el cumplimiento de las exigencias del DB HR se admiten tolerancias entre los valores obtenidos por mediciones in situ y los valores límite establecidos en el apartado 2.1 del DB HR, de 3 dBA para aislamiento a ruido aéreo y de 0,1 s para tiempo de reverberación.

Cuando se dispongan como aberturas de admisión de aire, según DB-HS 3, sistemas con dispositivo de cierre, tales como aireadores o sistemas de microventilación, la verificación de la exigencia de aislamiento acústico frente a ruido exterior se realizará con dichos dispositivos cerrados.

3.2.2. Fachadas de paneles pesados

Descripción

Descripción

Cerramiento de edificios, sin función estructural, constituido por elementos prefabricados pesados anclados a la estructura del edificio.

Criterios de medición y valoración de unidades

Metro cuadrado de superficie de cerramiento ejecutado, incluyendo paneles, juntas y sellado, incluso piezas especiales de anclaje y posterior limpieza.

Metro lineal de remate.

Prescripciones sobre los productos

Características y recepción de los productos que se incorporan a las unidades de obra

La recepción de los productos, equipos y sistemas se realizará conforme se desarrolla en la Parte II, Condiciones de recepción de productos. Este control comprende el control de la documentación de los suministros (incluida la del marcado CE cuando sea pertinente), el control mediante distintivos de calidad o evaluaciones técnicas de idoneidad y el control mediante ensayos.

Según CTE DB HE 1, apartado 6, se comprobará que las propiedades higrotérmicas de los productos utilizados en los cerramientos se corresponden con las especificadas en proyecto: conductividad térmica λ , factor de resistencia a la difusión del vapor de agua μ , γ , en su caso, densidad ρ y calor específico c_p , cumpliendo con la transmitancia térmica máxima exigida a los cerramientos que componen la envolvente térmica.

Según DB HR, apartado 4.1, en el pliego de condiciones del proyecto deben expresarse las características acústicas de los productos utilizados en los elementos constructivos de separación. Los productos que componen los elementos constructivos homogéneos se caracterizan por la masa por unidad de superficie kg/m^2 . Los productos de relleno de las cámaras utilizados para aplicaciones acústicas se caracterizan por la resistividad al flujo del aire, r , en $kPa \cdot s/m^2$, obtenida según UNE-EN 29053:1994. Se comprobará que se corresponde con la especificada en proyecto.

-Panel:

El panel de hormigón podrá ser de tipo:
Macizo, con diferentes acabados superficiales.
Aligerado con bloques aligerantes.
Compuesto, formado por dos capas de hormigón y una intermedia de material aislante/absorbente.
De bloques de hormigón o cerámicos.
El panel presentará sus aristas definidas y estará exento de fisuras y coqueras que puedan afectar a sus condiciones de funcionalidad.
Los cantos del panel presentarán la forma adecuada para que las juntas resultantes de la unión entre paneles y de éstos con los elementos de la fachada, una vez selladas y acabadas, sean estancas al aire y al agua y no den lugar a puentes térmicos.
Será capaz de resistir las solicitaciones derivadas del desmoldeo y levantamiento para transporte, del propio transporte, y del izado y montaje en obra.
Se suministrará con su sistema de sujeción a la estructura del edificio, que garantizará, una vez colocado el panel, su estabilidad así como su resistencia a las solicitaciones previstas.
Se indicarán los coeficientes de dilatación térmica y de hinchamiento, así como las tolerancias de fabricación y resistencia térmica del panel.
-Sistema de sujeción:
Garantizará la fijación del panel a la estructura del edificio, así como su resistencia a las solicitaciones de viento y variaciones de temperatura.
Para el sistema de sujeción se indicarán las tolerancias que permite, de aplomado entre el elemento de fijación más saliente y cualquier otro de distancia entre planos horizontales de fijación.
Los elementos metálicos que comprenden el sistema de sujeción quedarán protegidos contra la corrosión.
-Juntas:
Cuando el panel constituya sólo la hoja exterior del cerramiento, podrán adoptarse cantos planos que den lugar a juntas horizontales y verticales a tope.
Cuando el panel constituya el cerramiento completo, se adoptará preferentemente entre paneles:
En cantos horizontales, formas que den lugar a juntas con resalto y rebajo complementarios.
En cantos verticales, formas que den lugar a juntas con cámara de descompresión.
-Productos de sellado (ver Parte II, Relación de productos con marcado CE, 9, 19):
Podrán ser de productos pastosos (morteros elásticos, morteros de resinas, etc.) o bien perfiles preformados y gomas.

Prescripciones en cuanto a la ejecución por unidades de obra

Características técnicas de cada unidad de obra

Conforme al CTE DB HE 1, apartado 7, en el pliego de condiciones del proyecto se deben de deben indicar las condiciones particulares de ejecución de los cerramientos y particiones interiores de la envolvente térmica.

Conforme al DB HR, apartado 4.2, en el pliego de condiciones del proyecto deben expresarse las características acústicas de los elementos constructivos obtenidas mediante ensayos en laboratorio. Si éstas se han obtenido mediante métodos de cálculo, los valores obtenidos y la justificación de los cálculos deben incluirse en la memoria del proyecto y consignarse en el pliego de condiciones.

•Condiciones previas: soporte

Durante la ejecución de los forjados se recibirán en su cara, superior, inferior o en el canto un número n de bases de fijación quedando empotradas, aplomadas y niveladas.

Antes de colocar el anclaje, se comprobará que los desniveles máximos de los forjados son menores de 25 mm y que el desplome entre caras de forjados en fachada no es mayor de 1 cm.

En el borde del forjado inferior se marcarán los ejes de modulación pasándolos mediante plomos a las sucesivas plantas.

•Compatibilidad entre los productos, elementos y sistemas constructivos

Los adhesivos serán siliconas de tres tipos según los materiales a enlazar:

Silicona para unión vidrio - vidrio en la fabricación del doble acristalamiento.

Silicona para la unión vidrio - metal en la fijación del vidrio al marco soporte.

Silicona de estanquidad para el sellado de las juntas entre vidrios.

Los elementos auxiliares (calzos, obturadores, etc.) que intervengan en el montaje serán compatibles entre sí y con los selladores y adhesivos.

Se tendrá en cuenta las características particulares de cada producto vítreo y su compatibilidad con el resto de materiales. En el caso de acristalamiento estructural se podrá usar cualquier tipo de vidrio a excepción del vidrio armado.

Proceso de ejecución

•Ejecución

Se elevará y situará el panel en fachada. Una vez presentados todos los paneles de una planta o aquellos que en ella vayan a quedar comprendidos entre elementos fijos de la fachada, se sujetará el panel, se alineará, nivelará y aplomará.

Se medirá el ancho de la junta en todo su perímetro, comprobando que corresponde con la indicada en proyecto, y que esta es continua.

Se sujetará definitivamente el panel a los elementos de fijación que se habrán previsto anclados a la estructura del edificio.

Cuando la solución de junta vertical sea con cámara de descompresión, se impermeabilizará el canto superior del panel en una longitud no menor de 10 cm a cada lado de la junta, previo a la colocación de los paneles superiores.

En el caso de existir remates de obra no industrializados, ver capítulo Fachadas de piezas de arcilla cocida y de hormigón.

•Gestión de residuos

Los residuos generados durante la ejecución de la unidad de obra serán tratados conforme a la Parte III: Gestión de residuos de construcción o demolición en la obra.

•Condiciones de terminación

El producto de sellado se aplicará en todo el perímetro de las juntas para garantizar su estanquidad y acabado exterior, comprobando antes que éstas estarán limpias de polvo, aceites o grasas.

Control de ejecución, ensayos y pruebas

•Control de ejecución

Puntos de observación. Las condiciones de no aceptación podrán ser:

La alineación y aplomado de paneles medida en los cantos de los paneles presente variaciones superiores a la tolerancia de fabricación más 2 mm.

Se comprobará que la sujeción es la misma que la especificada por la dirección facultativa.

El ancho de la junta vertical sea inferior al ancho mínimo.

El ancho de la junta horizontal sea inferior al ancho mínimo.

Presencia de elementos metálicos no protegidos contra la oxidación.

El ancho de la junta no quede totalmente cerrado por el sellador. La presencia de rebabas o desprendimientos.

En juntas con cámara de descompresión el sellador se ha introducido en la cámara y/o se ha sellado la zona de comunicación de esta con el exterior.

•Ensayos y pruebas

Estanquidad de paños de fachada al agua de escorrentía.

Conservación y mantenimiento

Se evitarán golpes y rozaduras. No se apoyarán sobre el cerramiento elementos de elevación de cargas o muebles, ni cables de instalación de rótulos, así como mecanismos de limpieza exterior o cualesquiera otros objetos que, al ejercer un esfuerzo sobre éste pueda dañarlo.

Prescripciones sobre verificaciones en el edificio terminado

Verificaciones y pruebas de servicio para comprobar las prestaciones finales del edificio

En el caso de que se realicen mediciones in situ para comprobar las exigencias de aislamiento acústico a ruido aéreo y de limitación del tiempo de reverberación, se realizarán por laboratorios y conforme a lo establecido en las UNE- EN ISO 140-4, UNE-EN ISO 16283-1:2015y UNE-EN ISO 140-5:1999para ruido

aéreo y en la UNE-EN ISO 3382, UNE-EN ISO 3382-1:2010 y UNE-EN ISO 3382-2:2008 para tiempo de reverberación. La valoración global de resultados de las mediciones de aislamiento se realizará conforme a las definiciones de diferencia de niveles estandarizada para cada tipo de ruido según lo establecido en el Anejo H del DB HR.

Para el cumplimiento de las exigencias del DB HR se admiten tolerancias entre los valores obtenidos por mediciones in situ y los valores límite establecidos en el apartado 2.1 del DB HR, de 3 dBA para aislamiento a ruido aéreo y de 0,1 s para tiempo de reverberación.

Cuando se dispongan como aberturas de admisión de aire, según DB-HS 3, sistemas con dispositivo de cierre, tales como aireadores o sistemas de microventilación, la verificación de la exigencia de aislamiento acústico frente a ruido exterior se realizará con dichos dispositivos cerrados.

4. Instalaciones

4.1. Instalación de electricidad: baja tensión y puesta a tierra

Descripción

Descripción

Instalación de baja tensión: instalación de la red de distribución eléctrica para tensiones entre 230 / 400 V, desde el final de la acometida de la compañía suministradora en el cuadro o caja general de protección, hasta los puntos de utilización en el edificio.

Instalación de puesta a tierra: se establecen para limitar la tensión que, con respecto a la tierra, puedan presentar en un momento dado las masas metálicas, asegurar la protección de las protecciones y eliminar o disminuir el riesgo que supone una avería en los materiales eléctricos utilizados. Es una unión eléctrica directa, sin fusibles ni protección alguna, de una parte del circuito eléctrico o de una parte conductora no perteneciente al mismo mediante una toma de tierra con un electrodo o grupos de electrodos enterrados en el suelo.

Criterios de medición y valoración de unidades

Instalación de baja tensión: los conductores se medirán y valorarán por metro lineal de longitud de iguales características, todo ello completamente colocado incluyendo tubo, bandeja o canal de aislamiento y parte proporcional de cajas de derivación y ayudas de albañilería cuando existan. El resto de elementos de la instalación, como caja general de protección, módulo de contador, mecanismos, etc., se medirán por unidad totalmente colocada y comprobada incluyendo todos los accesorios y conexiones necesarios para su correcto funcionamiento, y por unidades de enchufes y de puntos de luz incluyendo partes proporcionales de conductores, tubos, cajas y mecanismos.

Instalación de puesta a tierra: los conductores de las líneas principales o derivaciones de la puesta a tierra se medirán y valorarán por metro lineal, incluso tubo de aislamiento y parte proporcional de cajas de derivación, ayudas de albañilería y conexiones. El conductor de puesta a tierra se medirá y valorará por metro lineal, incluso excavación y relleno. El resto de componentes de la instalación, como picas, placas, arquetas, etc., se medirán y valorarán por unidad, incluso ayudas y conexiones.

Prescripciones sobre los productos

Características y recepción de los productos que se incorporan a las unidades de obra

La recepción de los productos, equipos y sistemas se realizará conforme se desarrolla en la Parte II, Condiciones de recepción de productos. Este control comprende el control de la documentación de los suministros (incluida la correspondiente al mercado CE, cuando sea pertinente), el control mediante distintivos de calidad o evaluaciones técnicas de idoneidad y el control mediante ensayos.

Instalación de baja tensión:

En general, la determinación de las características de la instalación se efectúa de acuerdo con lo señalado en la norma UNE-HD 60364-1:2009.

-Caja general de protección (CGP). Corresponderán a uno de los tipos recogidos en las especificaciones técnicas de la empresa suministradora, que hayan sido aprobadas por la Administración Pública competente.

-Línea General de alimentación (LGA). Es aquella que enlaza la Caja General de Protección con la centralización de contadores. Las líneas generales de alimentación estarán constituidas por:

Conductores aislados en el interior de tubos empotrados.

Conductores aislados en el interior de tubos enterrados.

Conductores aislados en el interior de tubos en montaje superficial.

Conductores aislados en el interior de canales protectoras cuya tapa sólo se pueda abrir con la ayuda de un útil.

Canalizaciones eléctricas prefabricadas que deberán cumplir la norma UNE-EN 60439-2:2001 y UNE-EN 60439-2:2001/A1:2006.

Conductores aislados en el interior de conductos cerrados de obra de fábrica, proyectados y construidos al efecto.

-Contadores.

Colocados en forma individual.

Colocados en forma concentrada (en armario o en local).

-Derivación individual: es la parte de la instalación que, partiendo de la línea general de alimentación suministra energía eléctrica a una instalación de usuario. Las derivaciones individuales estarán constituidas por:

Conductores aislados en el interior de tubos empotrados.

Conductores aislados en el interior de tubos enterrados.

Conductores aislados en el interior de tubos en montaje superficial.

Conductores aislados en el interior de canales protectoras cuya tapa sólo se pueda abrir con la ayuda de un útil.

Canalizaciones eléctricas prefabricadas que deberán cumplir la norma UNE-EN 60439-2:2001 y UNE-EN 60439-2:2001/A1:2006.

Conductores aislados en el interior de conductos cerrados de obra de fábrica, proyectados y construidos al efecto.

Los diámetros exteriores nominales mínimos de los tubos en derivaciones individuales serán de 3,20 cm.

-Interruptor de control de potencia (ICP).

-Cuadro General de Distribución. Tipos homologados por el MICT:

Interruptores diferenciales.

Interruptor magnetotérmico general automático de corte omnipolar.

Interruptores magnetotérmicos de protección bipolar.

-Instalación interior:

Circuitos. Conductores y mecanismos: identificación, según especificaciones de proyecto.

Puntos de luz y tomas de corriente.

Aparatos y pequeño material eléctrico para instalaciones de baja tensión.

Cables eléctricos, accesorios para cables e hilos para electrobobinas.

-Regletas de la instalación como cajas de derivación, interruptores, conmutadores, base de enchufes, pulsadores, zumbadores y regletas.

-Las instalaciones eléctricas de baja tensión se ejecutarán por empresas instaladoras en baja tensión.

-En algunos casos la instalación incluirá grupo electrógeno y/o SAI. En la documentación del producto suministrado en obra, se comprobará que coincide con lo indicado en el proyecto, las indicaciones de la dirección facultativa y las normas UNE que sean de aplicación de acuerdo con el Reglamento Electrotécnico para Baja Tensión: marca del fabricante. Distintivo de calidad. Tipo de homologación cuando proceda. Grado de protección. Tensión asignada. Potencia máxima admisible. Factor de potencia. Cableado: sección y tipo de aislamiento. Dimensiones en planta. Instrucciones de montaje.

No procede la realización de ensayos.

Las piezas que no cumplan las especificaciones de proyecto, hayan sufrido daños durante el transporte o que presentaren defectos serán rechazadas.

-Instalación de puesta a tierra:

Conductor de protección.

Conductor de unión equipotencial principal.

Conductor de tierra o línea de enlace con el electrodo de puesta a tierra.

Conductor de equipotencialidad suplementaria.

Borne principal de tierra, o punto de puesta a tierra.

Masa.

Elemento conductor.

Toma de tierra: pueden ser barras, tubos, pletinas, conductores desnudos, placas, anillos o bien mallas metálicas constituidos por los elementos anteriores o sus combinaciones. Otras estructuras enterradas, con excepción de las armaduras pretensadas. Los materiales utilizados y la realización de las tomas de tierra no afectará a la resistencia mecánica y eléctrica por efecto de la corrosión y comprometa las características del diseño de la instalación.

El almacenamiento en obra de los elementos de la instalación se hará dentro de los respectivos embalajes originales y de acuerdo con las instrucciones del fabricante. Será en un lugar protegido de lluvias y focos húmedos, en zonas alejadas de posibles impactos. No estarán en contacto con el terreno.

Prescripciones en cuanto a la ejecución por unidades de obra

Características técnicas de cada unidad de obra

•Condiciones previas: soporte

Instalación de baja tensión:

La fijación se realizará una vez acabado completamente el paramento que la soporte. Las instalaciones sólo podrán ser ejecutadas por empresas instaladoras que cumplan con la reglamentación vigente en su ámbito de actuación.

El soporte serán los paramentos horizontales y verticales, donde la instalación podrá ser vista o empotrada.

En el caso de instalación vista, esta se fijará con tacos y tornillos a paredes y techos, utilizando como aislante protector de los conductores tubos, bandejas o canaletas.

En el caso de instalación empotrada, los tubos flexibles de protección se dispondrán en el interior de rozas practicadas a los tabiques. Las rozas no tendrán una profundidad mayor de 4 cm sobre ladrillo macizo y de un canuto sobre el ladrillo hueco, el ancho no será superior a dos veces su profundidad. Las rozas se realizarán preferentemente en las tres hiladas superiores. Si no es así tendrá una longitud máxima de 1 m. Cuando se realicen rozas por las dos caras del tabique, la distancia entre rozas paralelas será de 50 cm.

Instalación de puesta a tierra:

El soporte de la instalación de puesta a tierra de un edificio será por una parte el terreno, ya sea el lecho del fondo de las zanjas de cimentación a una profundidad no menor de 80 cm, o bien el terreno propiamente dicho donde se hincarán picas, placas, etc.

El soporte para el resto de la instalación sobre nivel de rasante, líneas principales de tierra y conductores de protección, serán los paramentos verticales u horizontales totalmente acabados o a falta de revestimiento, sobre los que se colocarán los conductores en montaje superficial o empotrados, aislados con tubos de PVC rígido o flexible respectivamente.

•Compatibilidad entre los productos, elementos y sistemas constructivos

En general:

En general, para prevenir el fenómeno electroquímico de la corrosión galvánica entre metales con diferente potencial, se adoptarán las siguientes medidas:

Evitar el contacto entre dos metales de distinta actividad. En caso de no poder evitar el contacto, se deberá seleccionar metales próximos en la serie galvánica.

Aislar eléctricamente los metales con diferente potencial.

Evitar el acceso de agua y oxígeno a la zona de unión de los dos metales.

En la instalación de baja tensión:

Cuando algún elemento de la instalación eléctrica deba discurrir paralelo o instalarse próximo a una tubería de agua, se colocará siempre por encima de ésta. Las canalizaciones eléctricas no se situarán por debajo de otras canalizaciones que puedan dar lugar a condensaciones, tales como las destinadas a conducción de vapor, de agua, de gas, etc., a menos que se tomen las disposiciones necesarias para proteger las canalizaciones eléctricas contra los efectos de estas condensaciones.

Las canalizaciones eléctricas y las no eléctricas sólo podrán ir dentro de un mismo canal o hueco en la construcción, cuando se cumplan simultáneamente las siguientes condiciones:

La protección contra contactos indirectos estará asegurada por alguno de los sistemas señalados en la Instrucción IBT-BT-24, considerando a las conducciones no eléctricas, cuando sean metálicas, como elementos conductores.

Las canalizaciones eléctricas estarán convenientemente protegidas contra los posibles peligros que pueda presentar su proximidad a canalizaciones, y especialmente se tendrá en cuenta: la elevación de la temperatura, debida a la proximidad con una conducción de fluido caliente; la condensación; la inundación por avería en una conducción de líquidos, (en este caso se tomarán todas las disposiciones convenientes para asegurar su evacuación); la corrosión por avería en una conducción que contenga un fluido corrosivo; la explosión por avería en una conducción que contenga un fluido inflamable; la intervención por mantenimiento o avería en una de las canalizaciones puede realizarse sin dañar al resto.

En la instalación de puesta a tierra:

Las canalizaciones metálicas de otros servicios (agua, líquidos o gases inflamables, calefacción central, etc.) no se utilizarán como tomas de tierra por razones de seguridad.

Proceso de ejecución

•Ejecución

Instalación de baja tensión:

Se comprobará que todos los elementos de la instalación de baja tensión coinciden con su desarrollo en proyecto, y en caso contrario se redefinirá según el criterio y bajo la supervisión de la dirección facultativa. Se marcará por empresa instaladora y en presencia de la dirección facultativa los diversos componentes de la instalación, como tomas de corriente, puntos de luz, canalizaciones, cajas, etc.

Al marcar los tendidos de la instalación se tendrá en cuenta la separación mínima de 30 cm con la instalación de fontanería.

Se comprobará la situación de la acometida, ejecutada según R.E.B.T. y normas particulares de la compañía suministradora.

Se colocará la caja general de protección en lugar de permanente acceso desde la vía pública, y próxima a la red de distribución urbana o centro de transformación. La caja de la misma deberá estar homologada por UNESA y disponer de dos orificios que alojarán los conductos (metálicos protegidos contra la corrosión, fibrocemento o PVC rígido, autoextinguible de grado 7 de resistencia al choque), para la entrada de la acometida de la red general. Dichos conductos tendrán un diámetro mínimo de 15 cm o sección equivalente, y se colocarán inclinados hacia la vía pública. La caja de protección quedará empotrada y fijada sólidamente al paramento por un mínimo de 4 puntos, las dimensiones de la hornacina superarán las de la caja en 15 cm en todo su perímetro y su profundidad será de 30 cm como mínimo.

Se colocará un conducto de 10 cm desde la parte superior del nicho, hasta la parte inferior de la primera planta para poder realizar alimentaciones provisionales en caso de averías, suministros eventuales, etc.

Las puertas serán de tal forma que impidan la introducción de objetos, colocándose a una altura mínima de 20 cm sobre el suelo, y con hoja y marco metálicos protegidos frente a la corrosión. Dispondrán de cerradura normalizada por la empresa suministradora y se podrá revestir de cualquier material.

Se ejecutará la línea general de alimentación (LGA), hasta el recinto de contadores, discurriendo por lugares de uso común con conductores aislados en el interior de tubos empotrados, tubos en montaje superficial o con cubierta metálica en montaje superficial, instalada en tubo cuya sección permita aumentar un 100% la sección de los conductos instalada inicialmente. La unión de los tubos será roscada o embutida. Cuando tenga una longitud excesiva se dispondrán los registros adecuados. Se procederá a la colocación de los conductores eléctricos, sirviéndose de pasa hilos (guías) impregnadas de sustancias que permitan su deslizamiento por el interior.

El recinto de contadores, se construirá con materiales no inflamables, y no estará atravesado por conducciones de otras instalaciones que no sean eléctricas. Sus paredes no tendrán resistencia inferior a la del tabicón del 9 y dispondrá de sumidero, ventilación natural e iluminación (mínimo 100 lx). Los módulos de centralización quedarán fijados superficialmente con tornillos a los paramentos verticales, con una altura mínima de 50 cm y máxima de 1,80 cm.

Se ejecutarán las derivaciones individuales, previo trazado y replanteo, que se realizarán a través de canaladuras empotradas o adosadas o bien directamente empotradas o enterradas en el caso de derivaciones horizontales, disponiéndose los tubos como máximo en dos filas superpuestas, manteniendo una distancia entre ejes de tubos de 5 cm como mínimo. En cada planta se dispondrá un registro, y cada tres una placa cortafuego. Los tubos por los que se tienden los conductores se sujetarán mediante bases soportes y con abrazaderas y los empalmes entre los mismos se ejecutarán mediante manguitos de 10 cm de longitud.

Se colocarán los cuadros generales de distribución e interruptores de potencia ya sea en superficie fijada por 4 puntos como mínimo o empotrada, en cuyo caso se ejecutará como mínimo en tabicón de 12 cm de espesor.

Se ejecutará la instalación interior; si es empotrada se realizarán rozas siguiendo un recorrido horizontal y vertical y en el interior de las mismas se alojarán los tubos de aislante flexible. Se colocarán registros con una distancia máxima de 15 m. Las rozas verticales se separarán de los cercos y premarcos al menos 20 cm y cuando se dispongan rozas por dos caras de paramento la distancia entre dos paralelas será como mínimo de 50 cm, y su profundidad de 4 cm para ladrillo macizo y 1 canuto para hueco, el ancho no será superior a dos veces su profundidad. Las cajas de derivación quedarán a una distancia de 20 cm del techo. El tubo aislante penetrará 5 mm en las cajas donde se realizará la conexión de los cables (introducidos estos con ayuda de pasahilos) mediante bornes o dedales aislantes. Las tapas de las cajas de derivación quedarán adosadas al paramento.

Si el montaje fuera superficial, el recorrido de los tubos, de aislante rígido, se sujetará mediante grapas y las uniones de conductores se realizarán en cajas de derivación igual que en la instalación empotrada.

Se realizará la conexión de los conductores a las regletas, mecanismos y equipos.

Para garantizar una continua y correcta conexión los contactos se dispondrán limpios y sin humedad y se protegerán con envolventes o pastas.

Las canalizaciones estarán dispuestas de forma que faciliten su maniobra, inspección y acceso a sus conexiones.

Las canalizaciones eléctricas se identificarán. Por otra parte, el conductor neutro o compensador, cuando exista, estará claramente diferenciado de los demás conductores.

Para la ejecución de las canalizaciones, estas se fijarán sobre las paredes por medio de bridas, abrazaderas, o collares de forma que no perjudiquen las cubiertas de los mismos. La distancia entre dos puntos de fijación sucesivos no excederá de 40 cm. Se evitará curvar los cables con un radio demasiado pequeño, y salvo prescripción en contra fijada en la Norma UNE correspondiente al cable utilizado, este radio no será inferior a 10 veces el diámetro exterior del cable.

Los cruces de los cables con canalizaciones no eléctricas se podrán efectuar por la parte anterior o posterior a éstas, dejando una distancia mínima de 3 cm entre la superficie exterior de la canalización no eléctrica y la cubierta de los cables, cuando el cruce se efectúe por la parte anterior de aquélla.

Los extremos de los cables serán estancos cuando las características de los locales o emplazamientos así lo exijan, utilizándose para este fin cajas u otros dispositivos adecuados. La estanquidad podrá quedar asegurada con la ayuda de prensaestopas.

Los empalmes y conexiones se realizarán por medio de cajas o dispositivos equivalentes provistos de tapas desmontables que aseguren a la vez la continuidad de la protección mecánica establecida, el aislamiento y la inaccesibilidad de las conexiones y su verificación en caso necesario.

En caso de conductores aislados en el interior de huecos de la construcción, se evitarán, dentro de lo posible, las asperezas en el interior de los huecos y los cambios de dirección de los mismos en un número elevado o de pequeño radio de curvatura. La canalización podrá ser reconocida y conservada sin que sea necesaria la destrucción parcial de las paredes, techos, etc., o sus guarnecidos y decoraciones. Los empalmes y derivaciones de los cables serán accesibles, disponiéndose para ellos las cajas de derivación adecuadas.

Paso a través de elementos de la construcción: en toda la longitud de los pasos de canalizaciones no se dispondrán empalmes o derivaciones de cables. Para la protección mecánica de los cables en la longitud del paso, se dispondrán éstos en el interior de tubos

Instalación de puesta a tierra:

Se comprobará que la situación, el espacio y los recorridos de la instalación coinciden con el proyecto, principalmente la situación de las líneas principales de bajada a tierra, de las instalaciones y masas metálicas. En caso contrario se redefinirá según el criterio y bajo la supervisión de la dirección facultativa y se procederá al marcado por empresa instaladora de todos los componentes de la instalación.

Durante la ejecución de la obra se realizará una puesta a tierra provisional que estará formada por un cable conductor que unirá las máquinas eléctricas y masas metálicas que no dispongan de doble aislamiento y un conjunto de electrodos de picas.

Al iniciarse las obras de cimentación del edificio se dispondrá el cable conductor en el fondo de la zanja, a una profundidad no inferior a 80 cm formando un anillo cerrado exterior al perímetro del edificio, al que se conectarán los electrodos, hasta conseguir un valor mínimo de resistencia a tierra.

Una serie de conducciones enterradas unirá todas las conexiones de puesta a tierra situadas en el interior del edificio. Estos conductores irán conectados por ambos extremos al anillo y la separación entre dos de estos conductores no será inferior a 4 m.

Los conductores de protección estarán protegidos contra deterioros mecánicos, químicos, electroquímicos y esfuerzos electrodinámicos. Las conexiones serán accesibles para la verificación y ensayos, excepto en el caso de las efectuadas en cajas selladas con material de relleno o en cajas no desmontables con juntas estancas. Ningún aparato estará intercalado en el conductor de protección, aunque para los ensayos podrán utilizarse conexiones desmontables mediante útiles adecuados.

Para la ejecución de los electrodos, en el caso de que se trate de elementos longitudinales hincados verticalmente (picas), se realizarán excavaciones para alojar las arquetas de conexión, se preparará la pica montando la punta de penetración y la cabeza protectora, se introducirá el primer tramo manteniendo verticalmente la pica con una llave, mientras se compruebe la verticalidad de la plumada. Paralelamente se golpeará con una maza, enterrando el primer tramo de la pica, se quitará la cabeza protectora y se enroscará el segundo tramo, enroscando de nuevo la cabeza protectora y volviendo a golpear; cada vez que se introduzca un nuevo tramo se medirá la resistencia a tierra. A continuación se deberá soldar o fijar el collar de protección y una vez acabado el pozo de inspección se realizará la conexión del conductor de tierra con la pica.

Durante la ejecución de las uniones entre conductores de tierra y electrodos de tierra se cuidará que resulten eléctricamente correctas. Las conexiones no dañarán ni a los conductores ni a los electrodos de tierra.

Sobre los conductores de tierra y en lugar accesible, se preverá un dispositivo para medir la resistencia de la toma de tierra correspondiente. Este dispositivo puede estar combinado con el borne principal de tierra, ser desmontable, mecánicamente seguro y asegurar la continuidad eléctrica.

Si los electrodos fueran elementos superficiales colocados verticalmente en el terreno, se realizará un hoyo y se colocará la placa verticalmente, con su arista superior a 50 cm como mínimo de la superficie del terreno; se recubrirá totalmente de tierra arcillosa y se regará. Se realizará el pozo de inspección y la conexión entre la placa y el conductor de tierra con soldadura aluminotérmica.

Se ejecutarán las arquetas registrables en cuyo interior alojarán los puntos de puesta a tierra a los que se sueldan en un extremo la línea de enlace con tierra y en el otro la línea principal de tierra. La puesta a tierra se ejecutará sobre apoyos de material aislante.

La línea principal se ejecutará empotrada o en montaje superficial, aislada con tubos de PVC, y las derivaciones de puesta a tierra con conducto empotrado aislado con PVC flexible. Sus recorridos serán lo más cortos posibles y sin cambios bruscos de dirección, y las conexiones de los conductores de tierra serán realizadas con tornillos de aprieto u otros elementos de presión, o con soldadura de alto punto de fusión.

•Gestión de residuos

Los residuos generados durante la ejecución de la unidad de obra serán tratados conforme a la Parte III: Gestión de residuos de construcción o demolición en la obra.

•Condiciones de terminación

Instalación de baja tensión:

Las rozas quedarán cubiertas de mortero o yeso, y enrasadas con el resto de la pared. Terminada la instalación eléctrica interior, se protegerán las cajas y cuadros de distribución para evitar que queden tapados por los revestimientos posteriores de los paramentos. Una vez realizados estos trabajos se descubrirán y se colocarán los automatismos eléctricos, embellecedores y tapas. Al término de la instalación, e informada la dirección facultativa, la empresa instaladora emitirá la documentación reglamentaria que acredite la conformidad de la instalación con la Reglamentación vigente.

Instalación de puesta a tierra:

Al término de la instalación, la empresa instaladora, e informada la dirección facultativa, emitirá la documentación reglamentaria que acredite la conformidad de la instalación con la Reglamentación vigente.

Control de ejecución, ensayos y pruebas

Instalación de baja tensión:

Instalación general del edificio:

-Caja general de protección:

Dimensiones del nicho mural. Fijación (4 puntos).

Conexión de los conductores. Tubos de acometidas.

-Línea general de alimentación (LGA):

Tipo de tubo. Diámetro y fijación en trayectos horizontales. Sección de los conductores.

Dimensión de patinillo para línea general de alimentación. Registros, dimensiones.

Número, situación, fijación de pletinas y placas cortafuegos en patinillos de líneas generales de alimentación.

-Recinto de contadores:

Centralización de contadores: número y fijación del conjunto prefabricado y de los contadores.

Conexiones de líneas generales de alimentación y derivaciones individuales.

Contadores trifásicos independientes: número y fijación del conjunto prefabricado y de los contadores. Conexiones.

Cuarto de contadores: dimensiones. Materiales (resistencia al fuego). Ventilación. Desagüe.

Cuadro de protección de líneas de fuerza motriz: situación, alineaciones, fijación del tablero. Fijación del fusible de desconexión, tipo e intensidad. Conexiones.

Cuadro general de mando y protección de alumbrado: situación, alineaciones, fijación. Características de los diferenciales, conmutador rotativo y temporizadores. Conexiones.

-Derivaciones individuales:

Patinillos de derivaciones individuales: dimensiones. Registros, (uno por planta). Número, situación y fijación de pletinas y placas cortafuegos.

Derivación individual: tipo de tubo protector, sección y fijación. Sección de conductores. Señalización en la centralización de contadores.

-Canalizaciones de servicios generales:

Patinitos para servicios generales: dimensiones. Registros, dimensiones. Número, situación y fijación de pletinas, placas cortafuegos y cajas de derivación.

Líneas de fuerza motriz, de alumbrado auxiliar y generales de alumbrado: tipo de tubo protector, sección. Fijación. Sección de conductores.

-Tubo de alimentación y grupo de presión:

Tubo de igual diámetro que el de la acometida, a ser posible aéreo.

Instalación interior del edificio:

-Cuadro general de distribución:

Situación, adosado de la tapa. Conexiones. Identificación de conductores.

-Instalación interior:

Dimensiones, trazado de las rozas.

Identificación de los circuitos. Tipo de tubo protector. Diámetros.

Identificación de los conductores. Secciones. Conexiones.

Paso a través de elementos constructivo. Juntas de dilatación.

Acometidas a cajas.

Se respetan los volúmenes de prohibición y protección en locales húmedos.

Red de equipotencialidad: dimensiones y trazado de las rozas. Tipo de tubo protector. Diámetro. Sección del conductor. Conexiones.

-Cajas de derivación:

Número, tipo y situación. Dimensiones según número y diámetro de conductores. Conexiones. Adosado a la tapa del paramento.

-Mecanismos:

Número, tipo y situación. Conexiones. Fijación al paramento.

Instalación de puesta a tierra:

-Conexiones:

Punto de puesta a tierra.

-Borne principal de puesta a tierra:

Fijación del borne. Sección del conductor de conexión. Conexiones y terminales. Seccionador.

-Línea principal de tierra:

Tipo de tubo protector. Diámetro. Fijación. Sección del conductor. Conexión.

-Picas de puesta a tierra, en su caso:

Número y separaciones. Conexiones.

-Arqueta de conexión:

Conexión de la conducción enterrada, registrable. Ejecución y disposición.

-Conductor de unión equipotencial:

Tipo y sección de conductor. Conexión. Se inspeccionará cada elemento.

-Línea de enlace con tierra:

Conexiones.

-Barra de puesta a tierra:

Fijación de la barra. Sección del conductor de conexión. Conexiones y terminales.

•Ensayos y pruebas

Medida de continuidad de los conductores de protección.

Medida de la resistencia de puesta a tierra.

Medida de la resistencia de aislamiento de los conductores.

Medida de la resistencia de aislamiento de suelos y paredes, cuando se utilice este sistema de protección.

Medida de la rigidez dieléctrica.

Medida de las corrientes de fuga.

Comprobación de la intensidad de disparo de los diferenciales.

Comprobación de la existencia de corrientes de fuga.

Medida de impedancia de bucle.

Comprobación de la secuencia de fases.

Resistencia de aislamiento:

De conductores entre fases (si es trifásica o bifásica), entre fases y neutro y entre fases y tierra.

Comprobación de que las fuentes propias de energía entran en funcionamiento cuando la tensión de red desciende por debajo del 70% de su valor nominal.

Comprobación de ausencia de tensión en partes metálicas accesibles.

Conservación y mantenimiento

Instalación de baja tensión. Se preservarán todos los componentes de la instalación del contacto con materiales agresivos y humedad. Se comprobarán los interruptores diferenciales pulsando su botón de prueba al menos una vez al año.

Instalación de puesta a tierra. Se preservarán todos los elementos de materiales agresivos, impactos, humedades y suciedad.

Prescripciones sobre verificaciones en el edificio terminado

Verificaciones y pruebas de servicio para comprobar las prestaciones finales del edificio

Al término de la ejecución de la instalación, la empresa instaladora realizará las verificaciones oportunas según ITC-BT-05 y en su caso todas las que determine la dirección facultativa.

Asimismo, las instalaciones que se especifican en la ITC-BT-05 serán objeto de la correspondiente Inspección Inicial por Organismo de Control.

Documentación

Finalizadas las obras y realizadas las verificaciones e inspección inicial, la empresa instaladora deberá emitir un Certificado de Instalación, suscrito por un instalador en baja tensión que pertenezca a la empresa, según modelo establecido por la Administración, que deberá comprender, al menos, lo siguiente:

- los datos referentes a las principales características de la instalación;
- la potencia prevista de la instalación;
- en su caso, la referencia del certificado del Organismo de Control que hubiera realizado con calificación de resultado favorable, la inspección inicial;
- identificación de la empresa instaladora responsable de la instalación y del instalador en baja tensión que suscribe el certificado de instalación;
- declaración expresa de que la instalación ha sido ejecutada de acuerdo con las prescripciones del Reglamento electrotécnico para baja tensión, aprobado por el Real Decreto 842/2002, de 2 de agosto, y, en su caso, con las especificaciones particulares aprobadas a la Compañía eléctrica, así como, según corresponda, con el Proyecto o la Memoria Técnica de Diseño.

Obligaciones en materia de información y reclamaciones

Las empresas instaladoras en baja tensión deben cumplir las obligaciones de información de los prestadores y las obligaciones en materia de reclamaciones establecidas, respectivamente, en los artículos 22 y 23 de la Ley 17/2009, de 23 de noviembre, sobre el libre acceso a las actividades de servicios y su ejercicio.

4.2. Instalación de alumbrado

4.2.1. Instalación de iluminación

Descripción

Descripción

Iluminación de espacios carentes de luz con la presencia de fuentes de luz artificiales, con aparato de alumbrado que reparte, filtra o transforma la luz emitida por una o varias lámparas eléctricas y que comprende todos los dispositivos necesarios para el soporte, la fijación y la protección de las lámparas y, en caso necesario, los circuitos auxiliares en combinación con los medios de conexión con la red de alimentación.

Criterios de medición y valoración de unidades

Unidad de equipo de luminaria, totalmente terminada, incluyendo el equipo de encendido, fijaciones, conexión comprobación y pequeño material. Podrán incluirse la parte proporcional de difusores, celosías o rejillas.

Prescripciones sobre los productos

Características y recepción de los productos que se incorporan a las unidades de obra

Las lámparas, equipos auxiliares, luminarias y resto de dispositivos cumplirán lo dispuesto en la normativa específica para cada tipo de material. Particularmente, las lámparas fluorescentes cumplirán con los valores admitidos por el Real Decreto 187/2011, de 18 de febrero, por el que se establecen los requisitos de eficiencia energética de los balastos de lámparas fluorescentes.

Salvo justificación, las lámparas utilizadas en la instalación de iluminación de cada zona tendrán limitada las pérdidas de sus equipos auxiliares, por lo que la potencia del conjunto lámpara más equipo auxiliar no superará los valores indicados en CTE DB-HE3.

La recepción de los productos, equipos y sistemas se realizará conforme se desarrolla en la Parte II, Condiciones de recepción de productos. Este control comprende el control de la documentación de los suministros (incluida la del marcado CE cuando sea pertinente), el control mediante distintivos de calidad o evaluaciones técnicas de idoneidad y el control mediante ensayos.

Productos con marcado CE:

-Columnas y báculos de alumbrado de hormigón armado y hormigón pretensado, (ver Parte II, Relación de productos con marcado CE, 13.1).

-Columnas y báculos de alumbrado de acero, (ver Parte II, Relación de productos con marcado CE, 13.2).

-Columnas y báculos de alumbrado de aluminio, (ver Parte II, Relación de productos con marcado CE, 13.3).

-Columnas y báculos de alumbrado de materiales compuestos poliméricos reforzados con fibra, (ver Parte II, Relación de productos con marcado CE, 13.4).

Se realizará la comprobación de la documentación de suministro en todos los casos, comprobando que coincide lo suministrado en obra con lo indicado en el proyecto.

-Equipos eléctricos para montaje exterior: grado de protección mínima IP54, según las UNE 20324 e IK 8 según las UNE-EN 50102. Montados a una altura mínima de 2,50 m sobre el nivel del suelo. Entradas y salidas de cables por la parte inferior de la envolvente.

-Luminarias para lámparas de incandescencia o de fluorescencia y otros tipos de descarga e inducción: marca del fabricante, clase, tipo (empotrable, para adosar, para suspender, con celosía, con difusor continuo, estanca, antideflagrante...), grado de protección, tensión asignada, potencia máxima admisible, factor de potencia, cableado, (sección y tipo de aislamiento, dimensiones en planta), tipo de sujeción, instrucciones de montaje. Las luminarias para alumbrado interior serán conformes las normas UNE-EN 60598.

-Lámpara: marca de origen, tipo o modelo, potencia (vatios), tensión de alimentación (voltios) y flujo nominal (lúmenes). Para las lámparas fluorescentes, condiciones de encendido y color aparente, temperatura de color en K (según el tipo de lámpara) e índice de rendimiento de color. Los rótulos luminosos y las instalaciones que los alimentan con tensiones asignadas de salida en vacío entre 1 y 10 kV, estarán a lo dispuesto en las normas UNE-EN 50107.

-Accesorios para las lámparas de fluorescencia (reactancia, condensador y cebadores). Llevarán grabadas de forma clara e identificables siguientes indicaciones:

Reactancia: marca de origen, modelo, esquema de conexión, potencia nominal, tensión de alimentación, factor de frecuencia y tensión, frecuencia y corriente nominal de alimentación.

Condensador: marca de origen, tipo o referencia al catálogo del fabricante, capacidad, tensión de alimentación, tensión de ensayo cuando ésta sea mayor que 3 veces la nominal, tipo de corriente para la que está previsto, temperatura máxima de funcionamiento. Todos los condensadores que formen parte del equipo auxiliar eléctrico de las lámparas de descarga, para corregir el factor de potencia de los balastos, deberán llevar conectada una resistencia que asegure que la tensión en bornes del condensador no sea mayor de 50 V transcurridos 60 s desde la desconexión del receptor.

Cebador: marca de origen, tipo o referencia al catálogo del fabricante, circuito y tipo de lámpara para los que sea utilizable.

Equipos eléctricos para los puntos de luz: tipo (interior o exterior), instalación adecuada al tipo utilizado, grado de protección mínima.

-Conductores: sección mínima para todos los conductores, incluido el neutro. Los conductores de la red de tierra que unen los electrodos deberán cumplir las condiciones de ITC-BT-09.

-Elementos de fijación.

En las instalaciones de alumbrado en instalaciones exteriores bajo el ámbito del Real Decreto 1890/2008, de 14 de noviembre:

-Los equipos auxiliares que se incorporen deberán cumplir las condiciones de funcionamiento establecidas en las normas UNE-EN de prescripciones de funcionamiento siguientes:

a) UNE-EN 60921:2006 y UNE-EN 60921:2006/A1:2006 - Balastos para lámparas fluorescentes.

b) UNE-EN 60923:2006 y UNE-EN 60923:2006/A1:2006 - Balastos para lámparas de descarga, excluidas las fluorescentes.

c) UNE-EN 60929:2011 y UNE-EN 60929:2011 ERRATUM:2012 - Balastos electrónicos alimentados en c.a. para lámparas fluorescentes.

-Con excepción de las iluminaciones navideñas y festivas, las lámparas utilizadas en instalaciones de alumbrado exterior tendrán una eficacia luminosa superior a:

a) 40 lum/W, para alumbrados de vigilancia y seguridad nocturna y de señales y anuncios luminosos

b) 65 lum/W, para alumbrados vial, específico y ornamental

-Las luminarias incluyendo los proyectores, que se instalen en las instalaciones de alumbrado excepto las de alumbrado festivo y navideño, deberán cumplir con los requisitos del mencionado RD respecto a los valores de rendimiento de la luminaria (?) y factor de utilización (fu).

-En lo referente al factor de mantenimiento (fm) y al flujo hemisférico superior instalado (FHSinst), cumplirán lo dispuesto en las ITCEA-06 y la ITC-EA-03, respectivamente.

-Las luminarias deberán elegirse de forma que se cumplan los valores de eficiencia energética mínima, para instalaciones de alumbrado vial y el resto de requisitos para otras instalaciones de alumbrado, según lo establecido en la ITC-EA-01.

-La potencia eléctrica máxima consumida por el conjunto del equipo auxiliar y lámpara de descarga, no superará los valores especificados en ITC-EA-04.

-Los sistemas de accionamiento deberán garantizar que las instalaciones de alumbrado exterior se enciendan y apaguen con precisión a las horas previstas cuando la luminosidad ambiente lo requiera, al objeto de ahorrar energía. El accionamiento de las instalaciones de alumbrado exterior podrá llevarse a cabo mediante diversos dispositivos, como por ejemplo, fotocélulas, relojes astronómicos y sistemas de encendido centralizado. Toda instalación de alumbrado exterior con una potencia de lámparas y equipos auxiliares superiores a 5 kW, deberá incorporar un sistema de accionamiento por reloj astronómico o sistema de encendido centralizado, mientras que en aquellas con una potencia en lámparas y equipos auxiliares inferior o igual a 5 kW también podrá incorporarse un sistema de accionamiento mediante fotocélula.

-Con la finalidad de ahorrar energía, las instalaciones de alumbrado recogidas en el capítulo 9 de la ITC-EA-02, se proyectarán con dispositivos o sistemas para regular el nivel luminoso. Los sistemas de regulación del nivel luminoso deberán permitir la disminución del flujo emitido hasta un 50% del valor en servicio normal, manteniendo la uniformidad de los niveles de iluminación, durante las horas con funcionamiento reducido.

Las piezas que no cumplan las especificaciones de proyecto, hayan sufrido daños durante el transporte o que presenten defectos serán rechazadas.

El almacenamiento de los productos en obra se hará dentro de los respectivos embalajes originales y de acuerdo con las instrucciones del fabricante. Será en un lugar protegido de lluvias y focos húmedos, en zonas alejadas de posibles impactos. No estarán en contacto con el terreno.

Prescripciones en cuanto a la ejecución por unidades de obra

Características técnicas de cada unidad de obra

•Condiciones previas: soporte

La fijación se realizará una vez acabado completamente el paramento que lo soporte.

•Compatibilidad entre los productos, elementos y sistemas constructivos

Para prevenir el fenómeno electroquímico de la corrosión galvánica entre metales con diferente potencial, se adoptarán las siguientes medidas:

Evitar el contacto entre dos metales de distinta actividad. En caso de no poder evitar el contacto, se deberá seleccionar metales próximos en la serie galvánica.

Aislar eléctricamente los metales con diferente potencial.

Evitar el acceso de agua y oxígeno a la zona de unión de los dos metales.

Cuando algún elemento de la instalación eléctrica deba discurrir paralelo o instalarse próximo a una tubería de agua, se colocará siempre por encima de ésta.

Proceso de ejecución

•Ejecución

Según el CTE DB SUA 4, apartado 1, en cada zona se dispondrá una instalación de alumbrado que proporcione el nivel de iluminación establecido en la tabla 1.1, medido a nivel del suelo. En las zonas de los establecimientos de uso Pública Concurrencia en las que la actividad se desarrolla con un nivel bajo de iluminación se dispondrá una iluminación de balizamiento en las rampas y en cada uno de los peldaños de las escaleras.

Según el CTE DB HE 3, apartado 2.2, las instalaciones de iluminación dispondrán, para cada zona, de un sistema de regulación y control que cumplan las siguientes condiciones:

Toda zona dispondrá al menos de un sistema de encendido y apagado manual, cuando no disponga de otro sistema de control, no aceptándose los sistemas de encendido y apagado en cuadros eléctricos como único sistema de control. Las zonas de uso esporádico dispondrán de un control de encendido y apagado por sistema de detección de presencia o sistema de temporización.

Se instalarán sistemas de aprovechamiento de la luz natural, que regulen el nivel de iluminación en función del aporte de luz natural, en la primera línea paralela de luminarias situadas a una distancia inferior a 3 m de la ventana, y en todas las situadas bajo un lucernario, en los casos indicados de las zonas de los grupos 1 y 2 (según el apartado 2.1).

Las instalaciones sólo podrán ser ejecutadas por instaladores o empresas instaladoras que cumplan con la reglamentación vigente en su ámbito de actuación.

Una vez replanteada la situación de la luminaria y efectuada su fijación al soporte, se conectarán tanto la luminaria como sus accesorios, con el circuito correspondiente.

Se proveerá a la instalación de un interruptor de corte omnipolar situado en la parte de baja tensión.

Las partes metálicas accesibles de los receptores de alumbrado que no sean de Clase II o Clase III, deberán conectarse de manera fiable y permanente al conductor de protección del circuito.

En redes de alimentación subterráneas, los tubos irán enterrados a una profundidad mínima de 40 cm desde el nivel del suelo, medidos desde la cota inferior del tubo, y su diámetro interior no será inferior a 6 cm. Se colocará una cinta de señalización que advierta de la existencia de cables de alumbrado exterior, situada a una distancia mínima del nivel del suelo de 10 cm y a 25 cm por encima del tubo.

•Gestión de residuos

Los residuos generados durante la ejecución de la unidad de obra serán tratados conforme a la Parte III: Gestión de residuos de construcción o demolición en la obra.

•Tolerancias admisibles

Se rechazará la instalación cuando:

Los valores de la eficiencia energética de la instalación sean inferiores a los especificados en proyecto.

La iluminancia media medida en instalaciones interiores sea un 10% inferior a la especificada.

La iluminancia media medida en instalaciones exteriores bajo el ámbito del RD 1890/2008 sea un 20% superior a la especificada.

Los valores de uniformidad de luminancia/iluminancia y deslumbramiento no se ajusten a las especificaciones de proyecto.

El tipo de lámpara y luminaria no se ajusten a las especificaciones de proyecto.

Los valores de resplandor luminoso nocturno y luz intrusa en instalaciones exteriores bajo el ámbito del RD 1890/2008 no se ajusten a las especificaciones de proyecto.

•Condiciones de terminación

Se comprobará que los conjuntos de las lámparas y sus equipos auxiliares disponen de un certificado del fabricante que acredite su potencia total.

Al término de la instalación, e informada la dirección facultativa, el instalador autorizado emitirá la documentación reglamentaria que acredite la conformidad de la instalación con la Reglamentación vigente.

Control de ejecución, ensayos y pruebas

•Control de ejecución

Lámparas, luminarias, conductores, situación, altura de instalación, puesta a tierra, cimentaciones, báculos: coincidirán en número y características con lo especificado en proyecto.

Conexiones: ejecutadas con regletas o accesorios específicos al efecto.

•Ensayos y pruebas

Accionamiento de los interruptores de encendido del alumbrado con todas las luminarias equipadas con sus lámparas correspondientes.

Potencia eléctrica consumida por la instalación.
Iluminancia media de la instalación.
Uniformidad de la instalación.
Luminancia media de la instalación.
Deslumbramiento perturbador y relación entorno SR.

Conservación y mantenimiento

Todos los elementos de la instalación se protegerán de la suciedad y de la entrada de objetos extraños. Se procederá a la limpieza de los elementos que lo necesiten antes de la entrega de la obra.

Para garantizar en el transcurso del tiempo el mantenimiento de los parámetros luminotécnicos adecuados y la eficiencia energética de la instalación VEEI, se cumplirá el Plan de Mantenimiento de las instalaciones de iluminación que contemplará, entre otras acciones, las operaciones de reposición de lámparas con la frecuencia de reemplazamiento, la limpieza de luminarias con la metodología prevista y la limpieza de la zona iluminada, incluyendo en ambas la periodicidad necesaria. Dicho plan también tendrá en cuenta los sistemas de regulación y control utilizados en las diferentes zonas.

En instalaciones exteriores bajo el ámbito del RD 1890/2008 se realizarán las operaciones de reposición de lámparas y limpieza de luminarias con la periodicidad determinada por el cálculo del "factor de mantenimiento". El responsable de la ejecución del Plan de Mantenimiento es el titular de la instalación.

Las mediciones eléctricas y luminotécnicas incluidas en el plan de mantenimiento serán realizadas por un instalador autorizado en baja tensión, que deberá llevar un registro de operaciones de mantenimiento, en el que se reflejen los resultados de las tareas realizadas.

En dicho registro se numerarán correlativamente las operaciones de mantenimiento de la instalación de alumbrado exterior, debiendo figurar, como mínimo, la siguiente información:

- a) El titular de la instalación y la ubicación de ésta.
 - b) El titular del mantenimiento.
 - c) El número de orden de la operación de mantenimiento preventivo en la instalación.
 - d) El número de orden de la operación de mantenimiento correctivo.
 - e) La fecha de ejecución.
 - f) Las operaciones realizadas y el personal que las realizó.
- Además, con objeto de facilitar la adopción de medidas de ahorro energético, se registrará:
- g) Consumo energético anual.
 - h) Tiempos de encendido y apagado de los puntos de luz.
 - i) Medida y valoración de la energía activa y reactiva consumida, con discriminación horaria y factor de potencia,
 - j) Niveles de iluminación mantenidos.

El registro de las operaciones de mantenimiento de cada instalación se hará por duplicado y se entregará una copia al titular de la instalación. Tales documentos deberán guardarse al menos durante cinco años, contados a partir de la fecha de ejecución de la correspondiente operación de mantenimiento.

Prescripciones sobre verificaciones en el edificio terminado

Verificaciones y pruebas de servicio para comprobar las prestaciones finales del edificio

Documentación: certificados, boletines y documentación adicional exigida por la Administración competente.

En instalaciones exteriores bajo el ámbito del RD 1890/2008:

- Verificación inicial, previa a su puesta en servicio: Todas las instalaciones;
- Inspección inicial, previa a su puesta en servicio: Las instalaciones de más de 5 kW de potencia instalada;
- Verificaciones cada 5 años: Las instalaciones de hasta 5 kW de potencia instalada;
- Inspecciones cada 5 años: Las instalaciones de más de 5 kW de potencia instalada.

5. Revestimientos

5.1. Revestimiento de paramentos

5.1.1. Aplacados

Descripción

Descripción

Revestimiento para acabados de paramentos verticales con piezas de piedra natural o artificial, recibidas al soporte con dispositivos de anclaje vistos (perfiles longitudinales y continuos en forma de T, que abrazan el canto de las piezas preferentemente en horizontal), ocultos (sujetarán la pieza por un canto, mediante un pivote o una pletina) o bulones, (fijados mecánicamente al soporte con perforación de la placa). El sistema de sujeción del anclaje al soporte podrá ser con cajeados retacados con mortero, cartuchos de resina epoxi, fijación mecánica (tacos de expansión) o fijación a un sistema de perfiles de cuelgue (regulables en tres dimensiones) fijado mecánicamente al soporte. También podrán ser recibidas al soporte mediante material de agarre, y en ocasiones además con piezas metálicas.

Criterios de medición y valoración de unidades

En caso de piezas recibidas al soporte con dispositivos de anclaje, metro cuadrado de aplacado incluyendo rejuntado, anclajes y mochetas, descontando huecos, incluso eliminación de restos y limpieza. En caso de piezas recibidas al soporte mediante material de agarre (y piezas metálicas en su caso), metro cuadrado de revestimiento con placas o plaquetas de piedra natural, colocadas incluyendo material de rejuntado: cementoso, de resinas reactivas o lechada de mortero coloreado, cortes, eliminación de restos y limpieza.

Prescripciones sobre los productos

Características y recepción de los productos que se incorporan a las unidades de obra

Según CTE DB HE 1, apartado 6, en caso de formar parte de la envolvente térmica, se comprobará que las propiedades higrotérmicas de los productos utilizados en los cerramientos se corresponden con las especificadas en proyecto: conductividad térmica λ , factor de resistencia a la difusión del vapor de agua μ , y, en su caso, densidad ρ y calor específico c_p , cumpliendo con la transmitancia térmica máxima exigida a los cerramientos que componen la envolvente térmica.

Según DB HR, apartado 4.1, en el pliego de condiciones del proyecto deben expresarse las características acústicas de los productos utilizados en los elementos constructivos de separación. Los productos que componen los elementos constructivos homogéneos se caracterizan por la masa por unidad de superficie kg/m^2 .

La recepción de los productos, equipos y sistemas se realizará conforme se desarrolla en la Parte II, Condiciones de recepción de productos. Este control comprende el control de la documentación de los suministros (incluida la del marcado CE cuando sea pertinente), el control mediante distintivos de calidad o evaluaciones técnicas de idoneidad y el control mediante ensayos.

-Placas o plaquetas de piedra natural o artificial (ver Parte II, Relación de productos con marcado CE, 8.1):

Distintos acabados en su cara vista, pulido mate, brillante, etc.

Espesor adecuado en función del tipo de piedra y del emplazamiento, y como mínimo de 30 mm, aunque en piezas muy compactas podrá ser de 25 mm.

El granito no estará meteorizado, ni presentará fisuras. La piedra caliza será compacta y homogénea de fractura. El mármol será homogéneo y no presentará masas terrosas.

En caso de utilización de anclajes, las placas tendrán los taladros necesarios. El diámetro de los taladros será

3 mm mayor que el del bulón. Se recomienda que el fondo del agujero del bulón y los extremos de éste tengan la forma de casquete esférico. Asimismo, la longitud del orificio practicado en la piedra deberá ser mayor que la longitud del pivote o pletina para evitar el descanso de la piedra en su extremo superior.

-Bases para aplacado:

Base de mortero o capa de regularización con mortero, para conseguir una planimetría suficiente para la colocación en capa fina. En caso de que existan capas intermedias compresibles el mortero debe ir armado y fijado al soporte base. En la regularización para aplacados interiores: CSII ó CSIII. En la regularización para aplacados de fachada: CSIII ó CSIV (ver Parte II, Relación de productos con marcado CE, 19.1).

-Material de agarre: adhesivos cementosos (morteros cola) de varios tipos: normal (C1), mejorado (C2), en dispersión (D1) o (D2), y de resinas reactivas (R1) o (R2).

-Morteros para albañilería (ver Parte II, Relación de productos con marcado CE, 19.1):

Según RC-08, para los morteros de albañilería se utilizarán, preferentemente, los cementos de albañilería, pudiéndose utilizar también cementos comunes con un contenido de adición apropiado, seleccionando los más adecuados en función de sus características mecánicas, de blancura, en su caso, y del contenido de aditivo aireante en el caso de los cementos de albañilería.

Los morteros podrán ser de diversos tipos.

Para los morteros de cal serán recomendables las siguientes composiciones (cemento blanco: cal: arena) en función del emplazamiento:

Exteriores en zonas costeras de hielo (>1000 m): 1:1:6.

Exteriores en el resto de zonas: 1:2:8.

Interiores: 1:3:12.

-Anclajes:

Anclajes de sujeción al soporte: no serán aceptables los anclajes de otros materiales con menor resistencia y comportamiento a la agresividad ambiental que los de Acero Inoxidable AISI 304 ó 316, según normas UNE.

Anclajes de sujeción vistos: podrán ser de acero inoxidable o de aluminio lacado o anodizado.

Anclajes de sujeción ocultos: los pivotes podrán tener un diámetro mínimo de 5 mm y una longitud de 30 mm, y las pletinas un espesor mínimo de 3 mm, ancho de 30 mm y profundidad de 25 mm.

-Separadores de placas: podrán ser de cloruro de polivinilo de espesor mínimo 1,50 mm.

-Material de rejuntado, se podrá utilizar:

Material de rejuntado cementoso. Existen dos clases: normal (CG1) y mejorado (CG2). Este último reduce su absorción de agua y tiene mayor resistencia a la abrasión.

Material de rejuntado de resinas reactivas (RG), de elevada adherencia, resistencia a los productos químicos, resistencia bacteriológica, muy buena resistencia a la humedad y excelente resistencia a la abrasión.

Se podrán llenar parcialmente las juntas con tiras de un material compresible, (goma, plásticos celulares, láminas de corcho o fibras para calafateo) antes de llenarlas a tope.

-Material de sellado de juntas: podrá ser lechada de cemento, etc.

Prescripciones en cuanto a la ejecución por unidades de obra

Características técnicas de cada unidad de obra

Conforme al DB HR, apartado 4.2, en el pliego de condiciones del proyecto deben expresarse las características acústicas de los elementos constructivos obtenidas mediante ensayos en laboratorio. Si éstas se han obtenido mediante métodos de cálculo, los valores obtenidos y la justificación de los cálculos deben incluirse en la memoria del proyecto y consignarse en el pliego de condiciones.

•Condiciones previas: soporte

El soporte del revestimiento pétreo deberá cumplir las siguientes condiciones en cuanto a:

-Sensibilidad al agua: los soportes sensibles al agua (madera, aglomerados de madera, etc.), pueden requerir una imprimación impermeabilizante.

-Rugosidad en caso de soportes muy lisos y poco absorbentes, se aumentará la rugosidad por picado u otros medios. En caso de soportes disgregables se aplicará una imprimación impermeabilizante.

-Impermeabilización: sobre soportes de madera o yeso será conveniente prever una imprimación impermeabilizante.

-Estabilidad dimensional: tiempos de espera desde fabricación: en caso de bases de mortero de cemento, 2-3 semanas.

-Limpieza: ausencia de polvo, pegotes, aceite o grasas, etc.

La fábrica que sustente el aplacado tendrá la suficiente resistencia para soportar el peso de éste.

Según el CTE DB HS 1, apartado 2.3.2, en su caso, se comprobará la disposición en la cara exterior de la hoja principal de un enfoscado de mortero.

•Compatibilidad entre los productos, elementos y sistemas constructivos

Se evitará el contacto del aplacado con otros elementos tales como suelos, otros paramentos pilares, etc., mediante la disposición de juntas perimetrales.

Para prevenir el fenómeno electroquímico de la corrosión galvánica entre metales con diferente potencial, se adoptarán las siguientes medidas:

Evitar el contacto entre dos metales de distinta actividad. En caso de no poder evitar el contacto, se deberá seleccionar metales próximos en la serie galvánica.

Aislar eléctricamente los metales con diferente potencial.

Evitar el acceso de agua y oxígeno a la zona de unión de los dos metales.

Las variedades de piedra porosas no se emplearán en zonas donde se prevean heladas.

No se emplearán las variedades de piedra de elevado coeficiente de absorción (> 5%), en zonas próximas al mar, ya que presentan riesgo de verse sometidas a una aportación importante de cloruros.

No se emplearán areniscas con importante presencia de arcillas, cloruros o yeso, ya que pueden experimentar importantes transformaciones en el exterior que producen descomposiciones acompañadas de bajas importantes de resistencia.

Es aconsejable separar las piezas de piedra porosas del aluminio mediante dos manos de pintura bituminosa, u otro elemento espaciador. Se debe tener especial cuidado con algunos tipos de ladrillos que tienen cloruros en su composición, ya que estos pueden acelerar el proceso de corrosión.

Se evitará el empleo de piedra con compuestos ferrosos (óxidos de hierro o compuestos piritosos), cuya acción puede afectar a la resistencia de la propia placa en ambientes agresivos.

En caso de que el aplacado esté expuesto a situaciones de humedad repetitivas, se podrá determinar mediante ensayo la presencia de sales como cloruros y sulfatos.

Se dan las siguientes incompatibilidades entre el sistema de fijación y el tipo de soporte:

No se utilizarán anclajes fijados con cajeados retacados con mortero en el soporte en caso de que éste sea de hormigón armado o en masa, o estructura metálica.

No se utilizarán anclajes fijados mecánicamente al soporte en caso de que éste sea de ladrillos y bloques huecos, dada su heterogeneidad.

Para evitar las corrosiones de tipo galvánico entre los diferentes elementos que componen el cuerpo del anclaje, no se utilizarán sistemas de anclaje con diferentes metales (aluminio y acero inoxidable, acero inoxidable y acero al carbono), y si se optase por admitirlos, se interpondrán casquillos o arandelas separadoras, inertes o de nula conductividad eléctrica.

Se colocarán casquillos separadores de material elástico y resistente a la intemperie (por ejemplo nailon o EPDM), para impedir el contacto directo entre el anclaje y la piedra.

Las carpinterías, barandillas y todo elemento de sujeción irán fijados a la fábrica, y nunca al aplacado.

Proceso de ejecución

•Ejecución

En general, la puesta en obra de los revestimientos pétreos deberá llevarse a cabo por profesionales especialistas. La colocación debe efectuarse en unas condiciones climáticas normales (de 5 °C a 30 °C), procurando evitar el soleado directo y las corrientes de aire.

Se replantearán, según proyecto, las hiladas del aplacado, así como de los puntos de anclaje. Se efectuará el despiece del paramento a aplacar definiéndolo y numerándolo.

Las juntas de dilatación del edificio se mantendrán en el aplacado.

El sistema de sujeción directa mediante morteros no será recomendable en exteriores, salvo en zócalos.

A cada placa se le habrán practicado las ranuras y orificios necesarios para su anclaje a la fábrica.

Se realizará la sujeción previa de los anclajes al soporte para asegurar su resistencia al colgar la piedra en ellos. Se colocarán cuatro anclajes por placa como mínimo, separados de su borde 1/5 de su longitud o de la altura de la placa. La posición de los anclajes en la junta horizontal será simétrica respecto al eje de la placa. Los anclajes podrán ser de carga o de sujeción, que a su vez irán colocados en juntas verticales (horizontales en las placas del borde de fachada).

Se fijará un tablón para apoyar la hilada inferior de placas de forma que queden niveladas a la altura correspondiente. Se acuñarán las placas de la primera hilada sobre el tablón, nivelando su borde superior a la altura correspondiente. El orden de ejecución será placa a placa de forma continua, y de abajo a arriba de la fachada.

Las placas se colocarán en obra suspendiéndolas exclusivamente de los ganchos o dispositivos preparados para su elevación.

La sujeción de las placas se confiará exclusivamente a los dispositivos de anclaje previstos y probados antes del suministro de las placas. Se comprobará que los anclajes de las placas encajan correctamente en los agujeros.

Los anclajes se recibirán en los orificios practicados en los cantos de las placas, y en el soporte, según el sistema de proyecto:

Con mortero hidráulico (sistema tradicional): previamente se humedecerá la superficie del hueco. No se usará escayola ni yeso en ningún caso. Se podrán emplear aceleradores de fraguado. Los anclajes se nivelarán dentro del tiempo de fraguado. Se esperará a que el mortero fragüe y se endurezca suficientemente. No se quitarán las cuñas de las placas hasta que el mortero haya endurecido.

Con resinas de uso rápido.

Con taco de expansión de uso inmediato.

A continuación se encajará la placa contigua.

Se realizarán juntas verticales de dilatación de 1 cm de anchura como mínimo, cada 6 m y a una distancia de 2 m de las esquinas del edificio, utilizando anclajes de media espiga. Se respetarán las juntas estructurales del edificio.

Según el CTE DB HS 1, apartado 2.3.2, en caso de cámara ventilada, se colocarán separadores entre placas de hiladas sucesivas para dejar juntas abiertas de anchura mayor que 5 mm y ventilar así la

cámara. El espesor de la cámara será conforme al proyecto y estará comprendido entre 3 cm y 10 cm. Se comprobará que no se acumulen restos de mortero en la cámara que reduzcan su espesor. Para evacuar el agua que pueda entrar en la cámara, se fijará un babero a la hoja exterior en las zonas donde la cámara se interrumpa con dinteles, forjados, etc.

En el caso de fachadas ventiladas con aislante, los orificios que deben practicarse en el aislante para el montaje de los anclajes puntuales se rellenarán posteriormente con proyectores portátiles del mismo aislamiento o recortes del mismo adheridos con colas compatibles.

Según el CTE DB HS 1, en el caso de fachada constituida por un material poroso, se realizará un zócalo con un material cuyo coeficiente de succión sea menor que el 3%, de altura mínima 30 cm, y que cubra la barrera impermeable dispuesta entre el muro y la fachada.

Además, en los zócalos, por ser las zonas más sensibles a las agresiones del tráfico urbano, será recomendable la solución de piezas de mayor espesor recibidas con morteros. Las juntas tendrán un espesor mínimo de 6 mm, y se rellenarán con mortero plástico y elástico.

Para la colocación en capa fina:

La técnica de colocación en capa gruesa, con material de agarre de mortero de cemento es desaconsejable por las posibles patologías que pudieran producirse, como eflorescencias, manchas por humedad, falta de adherencia, etc. Se procederá pues a la colocación en capa fina.

En su caso, la base de mortero o regularización con mortero pobre tendrá un espesor aproximado de 2 cm, en su máximo espesor y será de categoría CSII ó CSIII.

Se tendrá en consideración en la utilización de adhesivos el tiempo abierto máximo, para evitar desprendimientos posteriores de las baldosas.

En soportes más flexibles como capas aislantes, sujetos a variaciones térmicas por calefacción, etc., hay que esperar movimientos, por lo que se debe emplear un adhesivo con característica adicional de deformabilidad. Además, es recomendable utilizar piezas de tamaño inferior a 30 x 30 cm e incrementar el ancho de juntas de colocación. Estos adhesivos pueden ser S1 ó S2. Éste último si se requiere una capacidad mayor de deformación.

Si se necesita una puesta en servicio rápida del aplacado se seleccionará un adhesivo con la característica de fraguado rápido (F).

Si se emplea piedra aglomerada o piedra con resina y malla por la superficie posterior se recomienda la utilización de adhesivos de resinas reactivas (R1) o (R2).

•Gestión de residuos

Los residuos generados durante la ejecución de la unidad de obra serán tratados conforme a la Parte III: Gestión de residuos de construcción o demolición en la obra.

•Tolerancias admisibles

Control de la desviación de planeidad: la desviación máxima medida con regla de 2 m no sobrepasará el límite de ± 2 mm.

Control de la desviación de nivel entre piezas adyacentes: la desviación entre dos piezas adyacentes (ceja) no sobrepasará el límite de: ± 1 mm (junta < 6 mm) o ± 2 mm (junta > 6 mm).

Control de la alineación de juntas de colocación: la diferencia de alineación de juntas, medida con regla de 1 m no excederá de ± 1 mm.

•Condiciones de terminación

La unión del zócalo con la fachada en su parte superior deberá sellarse o adoptarse otra solución que produzca el mismo efecto.

En caso de que la carpintería esté aplomada al trasdós del aplacado, no se sellarán las juntas perimetrales entre carpintería y aplacado.

Se comprobará que en el aplacado no se aprecian aspectos superficiales defectuosos tales como cambios de color, manchas, picaduras o fisuras.

Se comprobará la limpieza final en el aplacado acabado, apreciándose la ausencia de manchas (yeso, pintura, etc.) y, en su caso, medidas de protección antes de realizar otras actividades.

Control de ejecución, ensayos y pruebas

•Control de ejecución

Puntos de observación.

-Comprobación del soporte:

Se comprobará que el soporte esté liso. En su caso, espesor de la capa de la base de mortero o capa de regularización.

-Replanteo:

Distancia entre anclajes. Juntas. Nivelación

-Ejecución:

Características de los anclajes (material, espesor, etc.) y de las piezas (espesor, taladros en los cantos, en su caso).

Sujeción de los anclajes al soporte, resistencia.

Espesor de la cámara. Disposición de elementos para la evacuación del agua, en su caso (CTE DB HS 1).

-Comprobación final:

Aplomado del aplacado. Comprobación de juntas. Rejuntado, en su caso. Relleno y color.

Planeidad en varias direcciones. Inspeccionar el aplacado para comprobar que no presentará imperfecciones o irregularidades como cejas, que supongan una variación respecto de las tolerancias indicadas anteriormente.

Conservación y mantenimiento

Se tomarán las medidas necesarias para que las jardineras u otros elementos no viertan agua sobre el aplacado.

Todo elemento que sea necesario instalar sobre el aplacado, se recibirá a la fábrica que sustenta éste o a cualquier otro elemento resistente. Sobre el aplacado no se sujetarán elementos como soportes de rótulos, instalaciones, etc., que puedan dañarlo o provocar la entrada de agua.

Se comprobará el estado de las piezas de piedra para detectar posibles anomalías, o desperfectos. La limpieza se llevará a cabo según el tipo de piedra, mediante lavado con agua, limpieza química o proyección de abrasivos.

Se realizarán inspecciones visuales de los paramentos aplacados, reparando las piezas movidas o estropeadas. Los anclajes que deban reponerse serán de acero inoxidable.

Se evitará el golpeo o choque de objetos punzantes o de peso, las ralladuras por desplazamiento de objetos y los golpes durante las fases posteriores de la obra. En caso contrario se habrán previsto protecciones adecuadas para el revestimiento acabado, pudiendo cubrirse con cartón, plásticos gruesos, etc.

Prescripciones sobre verificaciones en el edificio terminado

Verificaciones y pruebas de servicio para comprobar las prestaciones finales del edificio

En el caso de que se realicen mediciones in situ para comprobar las exigencias de aislamiento acústico a ruido aéreo y de limitación del tiempo de reverberación, se realizarán por laboratorios y conforme a lo establecido en las UNE- EN ISO 140-4, UNE-EN ISO 16283-1:2015 y UNE-EN ISO 140-5:1999 para ruido aéreo y en la UNE-EN ISO 3382, UNE-EN ISO 3382-1:2010 y UNE-EN ISO 3382-2:2008 para tiempo de reverberación. La valoración global de resultados de las mediciones de aislamiento se realizará conforme a las definiciones de diferencia de niveles estandarizada para cada tipo de ruido según lo establecido en el Anejo H del DB HR.

Para el cumplimiento de las exigencias del DB HR se admiten tolerancias entre los valores obtenidos por mediciones in situ y los valores límite establecidos en el apartado 2.1 del DB HR, de 3 dBA para aislamiento a ruido aéreo y de 0,1 s para tiempo de reverberación.

En el caso de fachadas, cuando se dispongan como aberturas de admisión de aire, según DB-HS 3, sistemas con dispositivo de cierre, tales como aireadores o sistemas de microventilación, la verificación de la exigencia de aislamiento acústico frente a ruido exterior se realizará con dichos dispositivos cerrados.

5.1.2. Enfoscados, guarnecidos y enlucidos

Descripción

Descripción

Revestimiento continuo: que se aplica en forma de pasta fluida directamente sobre la superficie que se reviste, puede ser:

-Enfoscado: para acabado de paramentos interiores o exteriores con morteros de cemento, cal, o mixtos, de 2 cm de espesor, maestreados o no, aplicado directamente sobre las superficies a revestir, pudiendo servir de base para un revoco u otro tipo de acabado.

-Guarnecido: para acabado de paramentos interiores, maestreados o no, a base de yeso, pudiendo ser monocapa, con una terminación final similar al enlucido, o bicapa, a base de un guarnecido de 1 a 2 cm de espesor realizado con pasta de yeso grueso (YG) y una capa de acabado o enlucido de menos de 2 mm de espesor realizado con yeso fino (YF); ambos tipos podrán aplicarse manualmente o mediante proyectado.

-Revoco: para acabado de paramentos interiores o exteriores con morteros de cemento, cal, mejorados con resinas sintéticas, humo de sílice, etc., hechos en obra o no, de espesor entre 6 y 15 mm, aplicados mediante tendido o proyectado en una o varias capas, sobre enfoscados o paramentos sin revestir, pudiendo tener distintos tipos de acabado.

Criterios de medición y valoración de unidades

-Enfoscado: metro cuadrado de superficie de enfoscado realmente ejecutado, incluso preparación del soporte, incluyendo mochetas y dinteles y deduciéndose huecos.

-Guarnecido: metro cuadrado de guarnecido con o sin maestreado y enlucido, realizado con pasta de yeso sobre paramentos verticales u horizontales, acabado manual con llana, incluso limpieza y humedecido del soporte, deduciendo los huecos y desarrollando las mochetas.

-Revoco: metro cuadrado de revoco, con mortero, aplicado mediante tendido o proyectado en una o dos capas, incluso acabados y posterior limpieza.

Prescripciones sobre los productos

Características y recepción de los productos que se incorporan a las unidades de obra

La recepción de los productos, equipos y sistemas se realizará conforme se desarrolla en la Parte II, Condiciones de recepción de productos. Este control comprende el control de la documentación de los suministros (incluida la del marcado CE cuando sea pertinente), el control mediante distintivos de calidad o evaluaciones técnicas de idoneidad y el control mediante ensayos.

Según CTE DB HE 1, apartado 6, en caso de formar parte de la envolvente térmica, se comprobará que las propiedades higrotérmicas de los productos utilizados en los cerramientos se corresponden con las especificadas en proyecto: conductividad térmica λ , factor de resistencia a la difusión del vapor de agua μ , γ , en su caso, densidad ρ y calor específico c_p , cumpliendo con la transmitancia térmica máxima exigida a los cerramientos que componen la envolvente térmica.

Según DB HR, apartado 4.1, en el pliego de condiciones del proyecto deben expresarse las características acústicas de los productos utilizados en los elementos constructivos de separación. Los productos que componen los elementos constructivos homogéneos se caracterizan por la masa por unidad de superficie kg/m^2 .

-Agua. Procedencia. Calidad.

-Cemento común (ver Parte II, Relación de productos con marcado CE, 19.1).

-Cal (ver Parte II, Relación de productos con marcado CE, 19.1).

-Pigmentos para la coloración (ver Parte II, Relación de productos con marcado CE, 19.1).

-Aditivos: plastificante, hidrofugante, etc. (ver Parte II, Relación de productos con marcado CE, 19.1).

-Enlucido y esquinas: podrán ser metálicas para enlucido exterior (ver Parte II, Relación de productos con marcado CE, 8.6), interior (ver Parte II, Relación de productos con marcado CE, 8.6), etc.

-Malla de refuerzo: material (de tela metálica, armadura de fibra de vidrio etc.). Paso de retícula. Espesor.

-Morteros para revoco y enlucido (ver Parte II, Relación de productos con marcado CE, 19.1).

-Yeso para la construcción (ver Parte II, Relación de productos con marcado CE, 19.2).

-Aditivos de los morteros monocapa: retenedores de agua (mejoran las condiciones de curado), hidrofugantes (evitan que el revestimiento absorba un exceso de agua), aireantes (contribuyen a la obtención de una masa de producto más manejable, con menor cantidad de agua), cargas ligeras (reducen el peso del producto y su módulo elástico, aumentan su deformabilidad), fibras, de origen natural o artificial, (permiten mejorar la cohesión de la masa y mejorar su comportamiento frente a las deformaciones) y pigmentos (dan lugar a una extensa gama cromática).

-Junquillos para juntas de trabajo o para despieces decorativos: material (madera, plástico, aluminio lacado o anodizado). Dimensiones. Sección.

Almacenamiento y manipulación (criterios de uso, gestión de residuos, conservación y mantenimiento)

-Mortero húmedo: el camión hormigonera lo depositará en cubilotes facilitados por el fabricante.

-Mortero seco: se dispondrá en silos compartimentados, estancos y aislados de la humedad, con amasado automático, o en sacos.

-Mortero predosificado: se dispondrá en silos compartimentados, estancos y aislados de la humedad, separándose el conglomerante y el árido.

-Cemento: si el suministro es envasado, se dispondrán sobre palets, o plataforma similar, en lugar cubierto, ventilado y protegido de la intemperie, humedad del suelo y paramentos. Si el suministro es a granel, se almacenará en silos o recipientes aislados de la humedad.

En general, el tiempo máximo de almacenamiento será de tres, dos y un mes, para las clases resistentes de cemento 32,5, 42,5 y 52,5 o para morteros que contengan esos cementos.

-Cales aéreas (endurecen lentamente por la acción del CO₂ presente en el aire). Cal viva en polvo: se almacenará en depósitos o sacos de papel herméticos y en lugar seco para evitar su carbonatación. Cal aérea hidratada (apagada): se almacenará en depósitos herméticos, estancos a la acción del anhídrido carbónico, en lugar seco y protegido de corrientes de aire.

-Cales hidráulicas (fraguan y endurecen con el agua): se conservarán en lugar seco y protegido de corrientes de aire para evitar su hidratación y posible carbonatación.

-Áridos: se protegerán para que no se contaminen por el ambiente ni por el terreno, tomando las precauciones para evitar su segregación.

-Aditivos: se protegerán para evitar su contaminación ni la alteración de sus propiedades por factores físicos o químicos.

-Adiciones (cenizas volantes, humo de sílice): se almacenarán en silos y recipientes impermeables que los protejan de la humedad y la contaminación.

Prescripciones en cuanto a la ejecución por unidades de obra

Características técnicas de cada unidad de obra

Conforme al DB HR, apartado 4.2, en el pliego de condiciones del proyecto deben expresarse las características acústicas de los elementos constructivos obtenidas mediante ensayos en laboratorio. Si éstas se han obtenido mediante métodos de cálculo, los valores obtenidos y la justificación de los cálculos deben incluirse en la memoria del proyecto y consignarse en el pliego de condiciones.

•Condiciones previas: soporte

-Enfoscados:

Compatibilidad con los componentes del mortero, tanto de sus características físicas como mecánicas: evitar reacciones entre el yeso del soporte y el cemento de componente de mortero. Las resistencias mecánicas del mortero, o sus coeficientes de dilatación, no serán superiores a los del soporte.

Estabilidad (haber experimentado la mayoría de las retracciones). No degradable. Resistencia a la deformación.

Porosidad y acciones capilares suficientes para conseguir la adhesión del mortero.

Capacidad limitada de absorción de agua.

Grado de humedad: si es bajo, según las condiciones ambientales, se mojará y se esperará a que absorba el agua; si es excesivo, no estará saturado para evitar falta de adherencia y producción de eflorescencias superficiales.

Limpieza. Exento de polvo, trazas de aceite, etc. que perjudiquen la adherencia del mortero.

Rugosidad. Si no la tiene, se creará mediante picado o colocación con anclajes de malla metálica o plástico.

Regularidad. Si carece de ella, se aplicará una capa niveladora de mortero con rugosidad suficiente para conseguir adherencia; asimismo habrá endurecido y se humedecerá previamente a la ejecución del enfoscado.

Libre de sales solubles en agua (sulfatos, portlandita, etc.).

La fábrica soporte se dejará a junta degollada, barriéndose y regándose previamente a la aplicación del mortero.

Si se trata de un paramento antiguo, se rascará hasta descascarillarlo.

Se admitirán los siguientes soportes para el mortero: fábricas de ladrillos cerámicos o sílico-calcáreos, bloques o paneles de hormigón, bloques cerámicos.

No se admitirán como soportes del mortero: los hidrofugados superficialmente o con superficies vitrificadas, pinturas, revestimientos plásticos o a base de yeso.

-Guarnecidos:

La superficie a revestir con el guarnecido estará limpia y humedecida. El guarnecido sobre el que se aplique el enlucido estará fraguado y tener consistencia suficiente para no desprenderse al aplicar éste.

La superficie del guarnecido estará, además, rayada y limpia.

-Revocos:

Revoco con mortero hecho en obra de cemento o de cal: la superficie del enfoscado sobre el que se va a revocar estará limpia y humedecida y el mortero del enfoscado habrá fraguado.

Revoco con mortero preparado: en caso de realizarse sobre enfoscado, éste se limpiará y humedecerá. Si se trata de revoco monocapa sobre paramento sin revestir, el soporte será rugoso para facilitar la adherencia; asimismo garantizará resistencia, estabilidad, planeidad y limpieza. Si la superficie del soporte fuera excesivamente lisa se procederá a un "repicado" o a la aplicación de una imprimación adecuada (sintética o a base de cemento). Los soportes que mezclen elementos de distinto acabado se tratarán para regularizar su distinta absorción. Cuando el soporte sea muy absorbente se tratará con una imprimación previa que puede ser una emulsión añadida al agua de amasado.

•Compatibilidad entre los productos, elementos y sistemas constructivos

-Enfoscados:

Según el CTE DB HS 1, apartado 2.3.2, en fachadas, cuando se dispone en fachadas con el aislante por el exterior de la hoja principal, será químicamente compatible con el aislante.

No son aptas para enfoscar las superficies de yeso, ni las realizadas con resistencia análoga o inferior al yeso. Tampoco lo son las superficies metálicas que no hayan sido forradas previamente con piezas de arcilla cocida.

En ambientes con ciclos hielo-deshielo, se controlará la porosidad del mortero, (tipo de conglomerante, aditivos, cantidad de agua de amasado, grado de hidratación, sistema de preparación, etc.), para evitar que el agua acceda a su interior.

Será recomendable el empleo de cementos resistentes a los sulfatos, de bajo contenido de aluminato tricálcico, para disminuir el riesgo de reacción con los iones sulfato procedentes de sales solubles en el agua (su existencia es posible dentro de la obra de fábrica), que daría lugar al compuesto expansivo "ettringita", lo que alteraría la estabilidad del mortero. Asimismo, dichas sales solubles pueden cristalizar en los poros del mortero dando lugar a fisuraciones.

En caso de que el mortero incorpore armaduras, el contenido de iones cloruro en el mortero fresco no excederá del 0,1% de la masa de cemento seco, pues pueden influir en la corrosión de las armaduras.

Para evitar la aparición de eflorescencias (manchas en la superficie del mortero por la precipitación y posterior cristalización de sales disueltas en agua, cuando esta se evapora): se controlará el contenido de nitratos, sulfatos, cloruros alcalinos y de magnesio, carbonatos alcalinos, e hidróxido de calcio carbonatado (portlandita), todos ellos solubles en el agua de la obra de fábrica o su entorno. Asimismo, se controlarán los factores que permitan la presencia de agua en la fábrica (humectación excesiva, protección inadecuada).

No se emplearán áridos que contengan sulfuros oxidables, en caso de utilizar escorias siderúrgicas, se comprobará que no contienen silicatos inestables ni compuestos ferrosos.

En caso de colocar armaduras en el mortero, se utilizarán aditivos anticongelantes no agresivos para las mismas, en especial los que contienen cloruros. El agua utilizada para el riego y curado del mortero no contendrá sustancias nocivas para el mismo.

-Guarnecidos:

No se revestirán con yeso los paramentos de locales en los que la humedad relativa habitual sea superior al 70%, los locales que frecuentemente hayan de ser salpicados por agua, como consecuencia de la actividad desarrollada, las superficies metálicas, sin previamente revestirlas con una superficie de arcilla cocida ni las superficies de hormigón realizadas con encofrado metálico si previamente no se han dejado rugosas mediante rayado o salpicado con mortero.

Según el CTE DB SE A, apartado 3, durabilidad, ha de prevenirse la corrosión del acero mediante una estrategia global que considere en forma jerárquica al edificio en su conjunto y especialmente, los detalles, evitando el contacto directo con yesos, etc.

-Revocos:

El revoco con mortero preparado monocapa no se colocará sobre soportes incompatibles con el material (por ejemplo de yeso), ni sobre soportes no adherentes, como amianto - cemento o metálicos. Los puntos singulares de la fachada (estructura, dinteles, cajas de persiana) requieren un refuerzo o malla de fibra de vidrio, de poliéster o metálica.

Proceso de ejecución

•Ejecución

-En general:

Según el CTE DB HS 1, apartado 2.3.3.1, las juntas de dilatación de la hoja principal, tendrán un sellante sobre un relleno introducido en la junta, que quedará enrasado con el paramento sin enfoscar.

Según el CTE DB HS 1, apartado. 2.1.2, en muros de sótano en contacto con el terreno, según el tipo de muro, de impermeabilización y el grado de impermeabilidad exigido, se revestirá su cara interior con una capa de mortero hidrófugo sin revestir.

Según el CTE DB HS 1, apartado. 2.3.2, en fachadas, en función de la existencia o no de revestimiento exterior y del grado de impermeabilidad, se exigirán las siguientes condiciones:

Para conseguir una resistencia media a la filtración, el revestimiento continuo exterior tendrá un espesor de entre 10 y 15 mm, (salvo los acabados con una capa plástica delgada), adherencia al soporte suficiente para garantizar su estabilidad; permeabilidad al vapor suficiente para evitar su deterioro (como consecuencia de una acumulación de vapor entre él y la hoja principal) y adaptación a los movimientos del soporte. Cuando se dispone en fachadas con el aislante por el exterior de la hoja principal, se dispondrá una armadura (malla de fibra de vidrio o de poliéster) para mejorar el comportamiento frente a la fisuración.

Para conseguir una resistencia muy alta a la filtración, el revestimiento continuo exterior tendrá estanquidad al agua suficiente para que el agua de filtración no entre en contacto con la hoja del cerramiento dispuesta inmediatamente por el interior del mismo; adherencia al soporte suficiente para garantizar su estabilidad; permeabilidad al vapor suficiente para evitar su deterioro como consecuencia de una acumulación de vapor entre él y la hoja principal; adaptación a los movimientos del soporte y comportamiento muy bueno frente a la fisuración, (que no se fisure debido a los esfuerzos mecánicos producidos por el movimiento de la estructura, por los esfuerzos térmicos relacionados con el clima y con la alternancia día-noche, ni por la retracción propia del material constituyente del mismo); estabilidad frente a los ataques físicos, químicos y biológicos que evite la degradación de su masa.

Para conseguir una resistencia muy alta a la filtración de la barrera contra la penetración del agua, se dispondrá un revestimiento continuo intermedio en la cara interior de la hoja principal, con las siguientes características: estanquidad al agua suficiente para que el agua de filtración no entre en contacto con la hoja del cerramiento dispuesta inmediatamente por el interior del mismo; adherencia al soporte suficiente para garantizar su estabilidad; permeabilidad suficiente al vapor para evitar su deterioro como consecuencia de una acumulación de vapor entre él y la hoja principal; adaptación a los movimientos del soporte y comportamiento muy bueno frente a la fisuración, (que no se fisure debido a los esfuerzos mecánicos producidos por el movimiento de la estructura, por los esfuerzos térmicos relacionados con el clima y con la alternancia día-noche, ni por la retracción propia del material constituyente del mismo); estabilidad frente a los ataques físicos, químicos y biológicos que evite la degradación de su masa.

Para conseguir una resistencia media a la filtración del revestimiento intermedio en la cara interior de la hoja principal, el enfoscado de mortero tendrá un espesor mínimo de 10 mm; para conseguir una resistencia alta a la filtración, el enfoscado de mortero llevará aditivos hidrofugantes con un espesor mínimo de 15 mm.

Según el CTE DB HS 1, apartado 2.3.3.3. Cuando la hoja principal esté interrumpida por los forjados se dispondrá un refuerzo del revestimiento exterior con mallas dispuestas a lo largo del forjado de tal forma que sobrepasen el elemento hasta 15 cm por encima del forjado y 15 cm por debajo de la primera hilada de la fábrica.

Según el CTE DB HS 1, apartado 2.3.3.4. En fachadas con revestimiento continuo, si la hoja principal está interrumpida por los pilares, se reforzará el revestimiento con armaduras colocadas a lo largo del pilar de forma que lo sobrepasen 15 cm por ambos lados.

Según el CTE DB HS 1, apartado 5.1.1.3. Condiciones del revestimiento hidrófugo de mortero: el paramento donde se va aplicar el revestimiento estará limpio. Se aplicarán al menos cuatro capas de revestimiento de espesor uniforme y el espesor total no será mayor que 2 cm. No se aplicará el revestimiento cuando la temperatura ambiente sea menor que 0 °C ni cuando se prevea un descenso de la misma por debajo de dicho valor en las 24 horas posteriores a su aplicación. En los encuentros se solaparán las capas del revestimiento al menos 25 cm.

Según el CTE DB HS 1, apartado 5.1.3.2. Condiciones del revestimiento intermedio: se dispondrá adherido al elemento que sirve de soporte y aplicarse de manera uniforme sobre éste.

Según el CTE DB HS 1, apartado. 5.1.3.5. Condiciones del revestimiento exterior. Se dispondrá adherido o fijado al elemento que sirve de soporte.

Según el CTE DB HS 1 apartado 2.1.2. Si el muro en contacto con el terreno, para conseguir una impermeabilización tipo I1 y se impermeabiliza mediante aplicaciones líquidas, la capa protectora podrá ser un mortero reforzado con una armadura. Cuando el muro sea de fábrica para conseguir una impermeabilización tipo I3, se recubrirá por su cara interior con un revestimiento hidrófugo, como una capa de mortero hidrófugo sin revestir.

Según el CTE DB HS 1, apartado. 2.1.3.1 Cuando el muro se impermeabilice por el interior, sobre la barrera impermeable colocada en los arranques de fachada, se dispondrá una capa de mortero de regulación de 2 cm de espesor como mínimo.

Según el CTE DB HS 1, apartado. 2.1.3.6. Las juntas horizontales de los muros de hormigón prefabricado podrán sellarse con mortero hidrófugo de baja retracción.

Según el CTE DB HS 1, apartado. 2.4.3.5. En cubiertas, cuando se disponga una capa de protección, y la cubierta no sea transitable, se podrá utilizar mortero que conforme una capa resistente a la intemperie en función de las condiciones ambientales previstas y con peso suficiente para contrarrestar la succión del viento.

Según el CTE DB HS 1, apartado. 2.4.3.5.2 Solado fijo. Podrá ser de capa de mortero o mortero filtrante.

Según el CTE DB HS 1, apartado. 2.4.3.5.4 Capa de rodadura. Cuando el aglomerado asfáltico se vierta sobre una capa de mortero dispuesta sobre la impermeabilización, se colocará entre estas dos capas una capa separadora de mortero para evitar la adherencia entre ellas de 4 cm de espesor como máximo y armada de tal manera que se evite su fisuración. Esta capa de mortero se aplicará sobre el impermeabilizante en los puntos singulares que estén impermeabilizados.

Según el CTE DB HS 1, apartado 2.4.4.1.2 Encuentro de la cubierta con un paramento vertical. Para que el agua de las precipitaciones o la que se deslice por el paramento no se filtre por el remate superior de la impermeabilización, éste podrá realizarse con mortero en bisel con un ángulo de 30° con la horizontal y redondeándose la arista del paramento.

Según el CTE DB HR, apartado 5.1.1.1, en el caso de elementos de separación verticales con bandas elásticas (tipo 2) cuyo acabado superficial sea un enlucido, deben evitarse los contactos entre el enlucido de la hoja que lleva bandas elásticas en su perímetro y el enlucido del techo en su encuentro con el forjado superior, para ello, se prolongará la banda elástica o se ejecutará un corte entre ambos enlucidos. Para rematar la junta, podrán utilizarse cintas de celulosa microperforada.

De la misma manera, deben evitarse los contactos entre el enlucido del tabique o de la hoja interior de fábrica de la fachada que lleven bandas elásticas en su encuentro con un elemento de separación vertical de una hoja de fábrica (Tipo 1, conforme al DB HR) y el enlucido de ésta. También deben evitarse los contactos entre el enlucido de la hoja que lleva bandas elásticas en su perímetro y el enlucido de la hoja principal de las fachadas de una sola hoja, ventiladas o con el aislamiento por el exterior.

-Enfoscados:

Se habrán recibido los cercos de puertas y ventanas, bajantes, canalizaciones y demás elementos fijados a los paramentos. Para enfoscados exteriores estará terminada la cubierta.

Se humedecerá el soporte, previamente limpio. Habrá fraguado el mortero u hormigón del soporte a revestir.

En caso de haber discontinuidades en el soporte, se colocará un refuerzo de tela metálica en la junta, tensa y fijada con un solape mínimo de 10 cm a cada lado.

No se confeccionará el mortero cuando la temperatura del agua de amasado sea inferior a 5 °C o superior a 40 °C. Se emplearán aditivos anticongelantes si así lo requiere el clima. Se amasará exclusivamente la cantidad que se vaya a necesitar.

En caso de enfoscados maestreados: se dispondrán maestras verticales formadas por bandas de mortero, formando arista en esquinas, rincones y guarniciones de hueco de paramentos verticales y en todo el perímetro del techo con separación no superior a 1 m en cada paño. Se aplicará el mortero entre maestras hasta conseguir un espesor de 15 mm; cuando sea se realizará por capas sucesivas. Si una capa de enfoscado se forma a base de varias pasadas de un mismo mortero fresco sobre fresco, cada pasada se aplicará después de comenzar a endurecer la anterior.

En caso de enfoscados sin maestrear, se dispondrán en paramentos donde el enfoscado vaya a quedar oculto o donde la planeidad final se obtenga con un revoco, estuco o plaqueado.

En enfoscados exteriores vistos se hará un llagueado, en recuadros de lado no mayor que 3 m, para evitar agrietamientos. Se respetarán las juntas estructurales.

Se suspenderá la ejecución en tiempo de heladas (comprobando el enfoscado al reiniciar el trabajo), en tiempo de lluvias si no está protegido y en tiempo seco o ventoso.

-Guarnecidos:

Previamente al revestido, se habrán recibido los cercos de puertas y ventanas y repasado la pared, tapando los desperfectos que pudiera haber; asimismo se habrán recibido los ganchos y repasado el techo. Los muros exteriores estarán terminados, incluso el revestimiento exterior si lo lleva, así como la cubierta del edificio o al menos tres forjados sobre la planta en que se va a realizar el guarnecido.

No se realizará el guarnecido cuando la temperatura ambiente sea inferior a 5 °C.

En las aristas verticales de esquina se colocarán guardavivos, aplomándolos y punteándolos con pasta de yeso en su parte perforada. Una vez colocado se realizará una maestra a cada uno de sus lados.

En caso de guarnecido maestreado, se ejecutarán maestras de yeso a base de bandas de al menos 12 mm de espesor, en rincones, esquinas y guarniciones de huecos de paredes, en todo el perímetro del techo y en un mismo paño cada 3 m como mínimo.

La pasta de yeso se utilizará inmediatamente después de su amasado, sin adición posterior de agua. Se aplicará la pasta entre maestras, apretándola contra la superficie, hasta enrasar con ellas. El espesor del guarnecido será de 12 mm y se cortará en las juntas estructurales del edificio. Cuando el espesor del guarnecido sea superior a 15 mm, se realizará por capas sucesivas de este espesor máximo, previo

fraguado de la anterior, terminada rayada para mejorar la adherencia. Se evitarán los golpes y vibraciones que puedan afectar a la pasta durante su fraguado.

-Revocos:

Se habrán recibido los cercos de puertas y ventanas, bajantes, canalizaciones y demás elementos fijados a los paramentos.

En caso de revoco tendido con mortero de cemento: el mortero de revoco se aplicará con llana, comenzando por la parte superior del paramento; el espesor total del revoco no será inferior a 8 mm.

En caso de revoco proyectado con mortero de cemento: una vez aplicada una primera capa de mortero con el fratas de espesor no inferior a 3 mm, se proyectarán dos capas más, (manualmente con escobilla o mecánicamente) hasta conseguir un espesor total no inferior a 7 mm, continuando con sucesivas capas hasta conseguir la rugosidad deseada.

En caso de revoco tendido con mortero de cal o estuco: se aplicará con fratas una primera capa de mortero de cal de dosificación 1:4 con grano grueso, debiéndose comenzar por la parte superior del paramento; una vez endurecida, se aplicará con el fratas otra capa de mortero de cal de dosificación 1:4 con el tipo de grano especificado. El espesor total del revoco no será inferior a 10 mm.

En caso de revoco tendido con mortero preparado de resinas sintéticas: se iniciará el tendido por la parte superior del paramento. El mortero se aplicará con llana y la superficie a revestir se dividirá en paños no superiores a 10 m². El espesor del revoco no será inferior a 1 mm.

En caso de revoco proyectado con mortero preparado de resinas sintéticas: se aplicará el mortero manual o mecánicamente en sucesivas capas evitando las acumulaciones; la superficie a revestir se dividirá en paños no superiores a 10 m². El espesor total del revoco no será inferior a 3 mm.

En caso de revoco con mortero preparado monocapa: si se ha aplicado una capa regularizadora para mejorar la planeidad del soporte, se esperará al menos 7 días para su endurecimiento. Se replantearán y realizarán juntas de despiece con junquillos adheridos a la fachada con el propio mortero de base del monocapa antes de empezar a aplicar el revestimiento. Las juntas de despiece horizontales se dispondrán cada 2,20 metros y las verticales cada 7 metros y tendrán un ancho entre 10 y 20 mm, respetando las juntas estructurales. Se colocará malla de fibra de vidrio tratada contra los álcalis (que quedará embutida entre dos capas de revestimiento) en: todos los puntos singulares (dinteles, forjados, etc.), cajas de persiana sobresaliendo un mínimo de 20 cm a cada lado con el cerramiento, huecos de ventana con tiras como mínimo de 20 por 40 cm colocadas en diagonal. Los encuentros entre soportes de distinta naturaleza se resolverán, marcando la junta o puenteando la unión y armando el revestimiento con mallas.

El mortero predosificado industrialmente, se mezclará con agua y se aplicará en una única capa de unos 10

a
15 mm de espesor o en dos manos del producto si el espesor es mayor de 15 mm, dejando la primera con acabado rugoso. La aplicación se realizará mediante proyección mecánica (mediante máquinas de proyección continuas o discontinuas) o aplicación manual con llana. En caso de colocar refuerzos de malla de fibra de vidrio, de poliéster o metálica, se situará en el centro del espesor del revoco. La totalidad del producto se aplicará en las mismas condiciones climáticas. En climas muy secos, con viento, o temperaturas elevadas, se humedecerá la superficie con manguera y difusor para evitar una desecación excesiva. Los junquillos se retirarán a las 24 horas, cuando el mortero empiece a endurecer y tenga la consistencia suficiente para que no se deforme la línea de junta.

Se suspenderá la ejecución cuando la temperatura sea inferior a 0 °C o superior a 30 °C a la sombra, o en tiempo lluvioso cuando el paramento no esté protegido. Se evitarán golpes o vibraciones que puedan afectar al mortero durante el fraguado. En ningún caso se permitirán los secados artificiales. Una vez transcurridas 24 horas desde su ejecución, se mantendrá húmeda la superficie revocada hasta que haya fraguado.

•Gestión de residuos

Los residuos generados durante la ejecución de la unidad de obra serán tratados conforme a la Parte III: Gestión de residuos de construcción o demolición en la obra.

•Tolerancias admisibles

Según el CTE DB HS 1, apartado 2.3.2., para conseguir una resistencia media a la filtración, el revestimiento continuo exterior tendrá un espesor de entre 10 y 15 mm.

En caso de revoco con mortero preparado monocapa, el espesor podrá ser de unos 10 a 20 mm.

•Condiciones de terminación

-Enfoscados:

La textura (fratasado o sin fratar) será lo bastante rugosa en caso de que sirva de soporte a otra capa de revoco o estuco. Se mantendrá húmeda la superficie enfoscada mediante riego directo hasta que el

mortero haya fraguado, especialmente en tiempo seco, caluroso o con vientos fuertes. Este sistema de curado podrá sustituirse mediante la protección con revestimiento plástico si se retiene la humedad inicial de la masa durante la primera fase de endurecimiento. El acabado podrá ser:

Fratasado, cuando sirva de soporte a un enlucido, pintura rugosa o aplacado con piezas pequeñas recibidas con mortero o adhesivo.

Bruñido, cuando sirva de soporte a una pintura lisa o revestimiento pegado de tipo ligero o flexible o cuando se requiera un enfoscado más impermeable.

-Guarnecidos:

Sobre el guarnecido fraguado se enlucirá con yeso fino terminado con llana, quedando a línea con la arista del guardavivos, consiguiendo un espesor de 3 mm.

-Revocos:

Revoco tendido con mortero de cemento: admite los acabados repicado, raspado con rasqueta metálica, bruñido, a fuego o esgrafiado.

Revoco tendido con mortero de cal o estuco: admite los acabados lavado con brocha y agua con o sin posterior picado, raspado con rasqueta metálica, alisado, bruñido o acabado con espátula.

Revoco tendido con mortero preparado de resinas sintéticas: admite los acabados pétreos con llana, raspado o picado con rodillo de esponja.

Revoco con mortero preparado monocapa: acabado en función de los pigmentos y la textura deseada (abujardado, bruñido, fratasado, lavado, etc.) que se obtienen a aplicando distintos tratamientos superficiales una vez aplicado el producto, o por proyección de áridos y planchado de la piedra cuando el mortero aún está fresco.

Control de ejecución, ensayos y pruebas

•Control de ejecución

Puntos de observación.

-Enfoscados:

Comprobación del soporte: está limpio, rugoso y de adecuada resistencia (no yeso o análogos).

Idoneidad del mortero conforme a proyecto.

Tiempo de utilización después de amasado.

Disposición adecuada del maestreado.

Planeidad con regla de 1 m.

-Guarnecidos:

Comprobación del soporte: que no esté liso (rugoso, rayado, picado, salpicado de mortero), que no haya elementos metálicos en contacto y que esté húmedo en caso de guarnecidos.

Se comprobará que no se añade agua después del amasado.

Comprobar la ejecución de maestras o disposición de guardavivos.

-Revocos:

Comprobación del soporte: la superficie no está limpia y humedecida.

Dosificación del mortero: se ajusta a lo especificado en proyecto.

•Ensayos y pruebas

-En general:

Prueba escorrentía en exteriores durante dos horas.

Dureza superficial en guarnecidos y enlucidos >40 shore.

-Enfoscados:

Planeidad con regla de 1 m.

-Guarnecidos:

Se verificará espesor según proyecto.

Comprobar planeidad con regla de 1 m.

-Revocos:

Espesor, acabado y planeidad: defectos de planeidad superiores a 5 mm en 1 m, no se interrumpe el revoco en las juntas estructurales.

Conservación y mantenimiento

Una vez ejecutado el enfoscado, se protegerá del sol y del viento para permitir la hidratación, fraguado y endurecimiento del cemento.

Prescripciones sobre verificaciones en el edificio terminado

Verificaciones y pruebas de servicio para comprobar las prestaciones finales del edificio

En el caso de que se realicen mediciones in situ para comprobar las exigencias de aislamiento acústico a ruido aéreo y de limitación del tiempo de reverberación, se realizarán por laboratorios y conforme a lo establecido en las UNE- EN ISO 140-4, UNE-EN ISO 16283-1:2015 y UNE-EN ISO 140-5:1999 para ruido aéreo y en la UNE-EN ISO 3382, UNE-EN ISO 3382-1:2010 y UNE-EN ISO 3382-2:2008 para tiempo de reverberación. La valoración global de resultados de las mediciones de aislamiento se realizará conforme a las definiciones de diferencia de niveles estandarizada para cada tipo de ruido según lo establecido en el Anejo H del DB HR.

Para el cumplimiento de las exigencias del DB HR se admiten tolerancias entre los valores obtenidos por mediciones in situ y los valores límite establecidos en el apartado 2.1 del DB HR, de 3 dBA para aislamiento a ruido aéreo y de 0,1 s para tiempo de reverberación.

PARTE II. Condiciones de recepción de productos

1. Condiciones generales de recepción de los productos

1.1. Código Técnico de la Edificación

Según se indica en el Código Técnico de la Edificación, en la Parte I, artículo 7.2, el control de recepción en obra de productos, equipos y sistemas, se realizará según lo siguiente:

7.2. Control de recepción en obra de productos, equipos y sistemas.

1. El control de recepción tiene por objeto comprobar que las características técnicas de los productos, equipos y sistemas suministrados satisfacen lo exigido en el proyecto. Este control comprenderá:

- a) el control de la documentación de los suministros, realizado de acuerdo con el artículo 7.2.1;
- b) el control mediante distintivos de calidad o evaluaciones técnicas de idoneidad, según el artículo 7.2.2; y
- c) el control mediante ensayos, conforme al artículo 7.2.3.

7.2.1. Control de la documentación de los suministros.

1. Los suministradores entregarán al constructor, quien los facilitará a la dirección facultativa, los documentos de identificación del producto exigidos por la normativa de obligado cumplimiento y, en su caso, por el proyecto o por la dirección facultativa. Esta documentación comprenderá, al menos, los siguientes documentos:

- a) los documentos de origen, hoja de suministro y etiquetado;
- b) el certificado de garantía del fabricante, firmado por persona física; y
- c) los documentos de conformidad o autorizaciones administrativas exigidas reglamentariamente, incluida la documentación correspondiente al marcado CE de los productos de construcción, cuando sea pertinente, de acuerdo con las disposiciones que sean transposición de las Directivas Europeas que afecten a los productos suministrados.

7.2.2. Control de recepción mediante distintivos de calidad y evaluaciones de idoneidad técnica.

1. El suministrador proporcionará la documentación precisa sobre:

- a) los distintivos de calidad que ostenten los productos, equipos o sistemas suministrados, que aseguren las características técnicas de los mismos exigidas en el proyecto y documentará, en su caso, el reconocimiento oficial del distintivo de acuerdo con lo establecido en el artículo 5.2.3; y
- b) las evaluaciones técnicas de idoneidad para el uso previsto de productos, equipos y sistemas innovadores, de acuerdo con lo establecido en el artículo 5.2.5, y la constancia del mantenimiento de sus características técnicas.

2. El director de la ejecución de la obra verificará que esta documentación es suficiente para la aceptación de los productos, equipos y sistemas amparados por ella.

7.2.3. Control de recepción mediante ensayos.

1. Para verificar el cumplimiento de las exigencias básicas del CTE puede ser necesario, en determinados casos, realizar ensayos y pruebas sobre algunos productos, según lo establecido en la reglamentación vigente, o bien según lo especificado en el proyecto u ordenados por la dirección facultativa.

2. La realización de este control se efectuará de acuerdo con los criterios establecidos en el proyecto o indicados por la dirección facultativa sobre el muestreo del producto, los ensayos a realizar, los criterios de aceptación y rechazo y las acciones a adoptar.

Este Pliego de Condiciones, conforme a lo indicado en el CTE, desarrolla el procedimiento a seguir en la recepción de los productos en función de que estén afectados o no por el Reglamento (UE) N° 305/2011 del Parlamento Europeo y del Consejo, de 9 de marzo de 2011, por el que se establecen condiciones armonizadas para la comercialización de productos de construcción y se deroga la Directiva 89/106/CEE del Consejo.

Este Reglamento fija condiciones para la introducción en el mercado o comercialización de los productos de construcción estableciendo reglas armonizadas sobre cómo expresar las prestaciones de los productos de construcción en relación con sus características esenciales y sobre el uso del marcado CE en dichos productos.

1.2. Productos afectados por el Reglamento Europeo de productos de construcción (RPC)

Los productos de construcción de familias específicas cubiertas por una Norma Armonizada (hEN) o conformes con una Evaluación Técnica Europea (ETE) emitida para los mismos, disponen del marcado CE y de este modo es posible conocer las características esenciales para las que el fabricante declarará sus prestaciones cuando éste se introduzca en el mercado.

Estos productos serán recibidos en obra según el siguiente procedimiento:

a) Control de la documentación de los suministros: se verificará la existencia de los documentos establecidos en los apartados a) y b) del artículo 7.2.1 del apartado 1.1 anterior, incluida la documentación correspondiente al marcado CE:

1. Deberá llevar el marcado CE. Si careciera del mismo debería ser rechazado. El marcado CE vendrá colocado:

- en el producto de construcción, de manera visible, legible e indeleble, o
- en una etiqueta adherida al mismo.

Cuando esto no sea posible o no pueda garantizarse debido a la naturaleza del producto, vendrá:

- en el envase, o
- en los documentos de acompañamiento (por ejemplo en el albarán o en la factura).

2. Se deberá verificar sobre las características esenciales indicadas el cumplimiento de las características técnicas mínimas exigidas por la reglamentación, por el proyecto, o por la dirección facultativa, lo que se hará mediante la comprobación de éstas en el marcado CE.

3 Se comprobará la documentación del marcado CE.

El marcado CE vendrá colocado únicamente en los productos de construcción respecto de los cuales el fabricante, el importador o el distribuidor, haya emitido una Declaración de Prestaciones (DdP o DoP). Si no se ha emitido la DdP no podrá haberse introducido en el mercado con el marcado CE. No se podrán incluir o solapar con él otras marcas de calidad de producto, sistemas de calidad (ISO 9000), otras características no incluidas en la especificación técnica europea armonizada aplicable, etc.

La DdP, ya sea en papel o por vía electrónica, de acuerdo con las especificaciones técnicas armonizadas, incluye las prestaciones por niveles, clases o una descripción de todas las características esenciales relacionadas con el uso o usos previstos del producto que aparezcan en el Anexo o Anexos Z de las correspondientes normas armonizadas vinculadas con el producto.

Cuando proceda, la DdP también debe ir acompañada de información acerca del contenido de sustancias peligrosas en el producto de construcción, para mejorar las posibilidades de la construcción sostenible y facilitar el desarrollo de productos respetuosos con el medio ambiente.

Los fabricantes, como base para la DdP, habrán elaborado una documentación técnica en la que se describan todos los documentos correspondientes relativos al sistema requerido de evaluación y verificación de la constancia de las prestaciones. Pero esta documentación técnica no se entrega al cliente, únicamente deberá estar disponible para la Administración o las autoridades de vigilancia de mercado.

En el caso de productos sin normas armonizadas, puede darse la situación que el fabricante, habiendo obtenido de un Organismo de Evaluación Técnica (OET) una Evaluación Técnica Europea (ETE), o un anterior DITE, para su producto y un uso o usos previstos, haya preparado una DdP y el marcado CE. Una vez cumplimentada la evaluación y verificación de la constancia de prestaciones, a partir de un

Documento de Evaluación Europeo (DEE) o Guía DITE, ya elaborado y que cubra su evaluación, o bien elaborado y adoptado expresamente, se puede proceder a continuación a la emisión de la ETE. También puede darse la situación que para ese tipo de producto, de otros fabricantes, pueda encontrarse en el mercado sin el marcado CE, por lo que deberán utilizarse otros instrumentos previstos en la reglamentación para demostrar el cumplimiento de los requisitos reglamentarios. Al respecto, pueden seguir utilizándose productos que disponen de DITE, expedidos antes del 1 de julio de 2013, durante todo su periodo de validez, a no ser que pase a ser obligatorio el marcado CE para ese producto por disponerse de Norma Armonizada (una vez finalizado el periodo de coexistencia).

Quedarían exentos de disponer de marcado CE, por no haberse emitido para ellos la declaración de prestaciones:

-Los productos de construcción fabricados por unidad o hechos a medida en un proceso no en serie, en respuesta a un pedido específico e instalados en una obra única determinada por un fabricante.

-Los productos que se elaboran o se obtienen por la propia empresa responsable de la obra y para su instalación en dicha obra, no habiendo una comercialización del producto a una tercera parte, es decir, que no hay transacción comercial (Ej.: mortero dosificado y mezclado en la propia obra).

-Los productos singulares fabricados de forma específica para la restauración de edificios históricos o artísticos para conservación del patrimonio.

El receptor de producto, o de una partida de productos, recibirá del fabricante o en su caso del distribuidor o importador, una copia de la DdP (no es necesario que sean originales firmados), bien en papel o bien por vía electrónica.

También, algunos fabricantes, distribuidores o importadores, puede que den acceso a la copia de la DdP a través de la consulta en la página web de la empresa, siempre que se cumpla:

a) se garantice que el contenido de la DdP no se va a modificar después de haber dado acceso a ella;

b) se garantice que esté sujeta a un seguimiento y mantenimiento a fin de que los destinatarios de productos de construcción tengan siempre acceso a la página web y a las DdPs;

c) se garantice que los destinatarios de productos de construcción tengan acceso gratuito a la DdP durante un período de diez años después de que el producto de construcción se haya introducido en el mercado; y

d) se de las instrucciones a los destinatarios de productos de construcción sobre la manera de acceder a la página web y las DdP emitidas para dichos productos disponibles en esa página web.

No obstante a lo anterior, es obligatoria la entrega de una copia de la DdP en papel si así lo requiere el receptor del producto. La copia de la DdP en España se exige que se facilite, al menos en español. A voluntad del fabricante puede que se presente añadidamente en alguna de las lenguas cooficiales.

También se adjuntará con la DdP la "ficha de seguridad" sobre las sustancias peligrosas según los artículos 31 y 33 del Reglamento "REACH" nº 1907/2006.

Además, junto al producto, bien en los envases, albaranes, hojas técnicas, etc. vendrán sus instrucciones pertinentes de uso, montaje, instalación, conservación, etc. para que la prestación declarada se mantenga a condición de que el producto sea correctamente instalado; también la información de seguridad, con posibles avisos y precauciones. Esto será particularmente relevante para productos que se venden en forma de kits para su instalación.

NOTA: Los distribuidores no están obligados a retirar de sus instalaciones los productos de construcción que hayan recibido antes del 1 de julio de 2013 y que ya ostentaban el marcado CE según la Directiva de Productos de Construcción, aunque no estén acompañados por una DdP, y podrán continuar vendiéndolos hasta agotar el stock de productos recibidos antes de dicha fecha.

La información necesaria para la comprobación del marcado CE se amplía para determinados productos relevantes y de uso frecuente en edificación en la subsección 2.1 de la presente Partell del Pliego.

b) En el caso de que alguna especificación de un producto no esté contemplada en las características técnicas del marcado CE, deberá realizarse complementariamente el control de recepción mediante distintivos de calidad o mediante ensayos, según sea adecuado a la característica en cuestión.

1.3. Productos no afectados por el Reglamento Europeo de productos de construcción (RPC), o con marcado CE en el que no conste la característica requerida

Los procedimientos para la evaluación de las prestaciones de los productos de construcción en relación con sus características esenciales que no estén cubiertos por una Norma Armonizada se exponen a continuación.

Si el producto no está afectado por el RPC, el procedimiento a seguir para su recepción en obra (excepto en el caso de productos provenientes de países de la UE que posean un certificado de equivalencia emitido por la Administración General del Estado) consiste en la verificación del cumplimiento de las características técnicas mínimas exigidas por la reglamentación, el proyecto, o la dirección facultativa, mediante los controles previstos en el CTE, a saber:

a) Control de la documentación de los suministros: se verificará en obra que el producto suministrado viene acompañado de los documentos establecidos en los apartados a) y b) del artículo 7.2.1 del apartado 1.1 anterior, y los documentos de conformidad o autorizaciones administrativas exigidas reglamentariamente, entre los que cabe citar:

La certificación de conformidad con los requisitos reglamentarios (antiguo certificado de homologación) emitido por un laboratorio de ensayo acreditado por ENAC (de acuerdo con las especificaciones del RD 2200/1995) para los productos afectados por disposiciones reglamentarias vigentes del Ministerio de Industria).

En determinados casos particulares, se requiere el certificado del fabricante, que acredite la succión en fábricas con categoría de ejecución A, si este valor no viene especificado en la declaración del suministrador DdP del marcado CE (CTE DB SE F).

b) Control de recepción mediante distintivos de calidad y evaluaciones técnicas de la idoneidad: Sello o Marca de conformidad a norma emitido por una entidad de certificación acreditada por ENAC (Entidad Nacional de Acreditación) de acuerdo con las especificaciones del RD 2200/1995.

Evaluación técnica favorable de idoneidad del producto para el uso previsto en el que se reflejen las propiedades del mismo.

En la página web del Código Técnico de la Edificación se puede consultar la relación de marcas, los sellos, las certificaciones de conformidad y otros distintivos de calidad voluntarios de las características técnicas de los productos, los equipos o los sistemas, que se incorporen a los edificios y que contribuyan al cumplimiento de las exigencias básicas.

Además de los distintivos de calidad inscritos en este Registro, existen los Distintivos Oficialmente Reconocidos conforme a la Instrucción de Hormigón Estructural EHE-08 y a la Instrucción para la Recepción de Cementos (RC 08). Ambas instrucciones definen requisitos específicos para los distintivos de calidad con objeto de aportar un valor añadido para sus usuarios.

En la misma página web se pueden consultar también los organismos autorizados por las Administraciones Públicas competentes para la concesión de evaluaciones técnicas de la idoneidad de productos o sistemas innovadores u otras autorizaciones o acreditaciones de organismos y entidades que avalen la prestación de servicios que facilitan la aplicación del CTE.

c) Control de recepción mediante ensayos:

Certificado de ensayo de una muestra del producto realizado por un laboratorio de ensayos para el control de calidad de la edificación inscrito en el Registro General del Código Técnico de la Edificación de las entidades de control de calidad de la edificación y de los laboratorios de ensayos para el control de calidad de la edificación.

Se puede consultar el Registro General de Laboratorios de ensayos para el control de calidad de la edificación y la relación de ensayos y pruebas de servicio que pueden realizar para la prestación de su asistencia técnica en la página web del Código Técnico de la Edificación.

La justificación de las características de los productos de construcción y su puesta en obra resulta relevante para la dirección facultativa, ya que conforme al art. 7 de la parte I del CTE, se habrán de incluir en el Libro del Edificio las acreditaciones documentales de los productos que se incorporen a la obra, así como las instrucciones de uso y mantenimiento del edificio. Además, esta documentación será depositada en el Colegio profesional correspondiente o, en su caso, en la Administración Pública competente.



Zaragoza
AYUNTAMIENTO

GERENCIA DE URBANISMO

DIRECCIÓN DE ARQUITECTURA

A continuación, en el apartado 2. Relación de productos con marcado CE, se especifican los productos de edificación a los que se les exige el marcado CE, según la última resolución publicada en el momento de la redacción del presente documento (Resolución de 17 de octubre de 2014, de la Dirección General de Industria y de la Pequeña y Mediana Empresa, por la que se amplían los anexos I, II y III de la Orden de 29 de noviembre de 2001, por la que se publican las referencias a las Normas UNE que son transposición de normas armonizadas, así como el periodo de coexistencia y la entrada en vigor del marcado CE relativo a varias familias de productos de la construcción).

En la medida en que vayan apareciendo nuevas resoluciones, esta relación deberá actualizarse en los pliegos de condiciones técnicas particulares de cada proyecto.

Zaragoza, 17 de noviembre de 2021

El Doctor Arquitecto, Director de los
Servicios de Arquitectura:

D. Ricardo Usón García