

Expte: 21329/2023

El Consejo Rector del Patronato Municipal de Educación y Bibliotecas es sesión celebrada el 26 de abril de 2023 ha aprobado el siguiente acuerdo:

ÚNICO.- Aprobar y remitir al Excmo. Ayuntamiento de Zaragoza la propuesta de aprobación de los Estados y Cuentas del Patronato Municipal de Educación y Bibliotecas correspondientes al ejercicio de 2022, en base a lo previsto en los artículos 209 y siguientes del Real Decreto Legislativo 2/2004, de 5 de marzo, por el que se aprueba el Texto Refundido de la Ley Reguladora de las Haciendas Locales.

Lo que comunico a los efectos oportunos.

I.C. de Zaragoza, a fecha de firma electrónica

Ayuntamiento de Zaragoza - Documento firmado digitalmente. Verifique su validez en <https://www.zaragoza.es/verifica>



50297MTY4MjU3ODg4NjI4MzY3MTE5ODI1

DOCUMENTO	3413423_91_Not21329CuentaGral.pdf	ID FIRMA	10487549	PÁGINA	1 / 1
FIRMADO POR				FECHA FIRMA	
ASTRID GARCIA GRAELLS - LA JEFE DEL SERVICIO ADMINISTRATIVO DE ACCIÓN SOCIAL Y FAMILIA, PD DE FECHA 2 DE AGOSTO DE 2019 DEL SECRETARIO DEL PATRONATO DE EDUCACIÓN Y BIBLIOTECAS				27 de abril de 2023	

AL CONSEJO DEL PATRONATO MUNICIPAL DE EDUCACIÓN Y BIBLIOTECAS

De conformidad con el artículo 209 y ss. del Real Decreto Legislativo 2/2004 de 5 de marzo, Texto Refundido de la Ley Reguladora de las Haciendas Locales, se remite la Cuenta General del Organismo Autónomo Local "Patronato Municipal de Educación y Bibliotecas" correspondiente al ejercicio 2022, de acuerdo con lo establecido en el Título IV, Capítulo 2º "LA CUENTA GENERAL DE LA ENTIDAD LOCAL" de la Orden del MHAP 1781/2013, de 20 de septiembre por la que se aprueba la Instrucción del Modelo Normal de Contabilidad Local, formada por esta Intervención General para que rendida y propuesta inicialmente por el Consejo del Patronato se remita y una a la Cuenta General del Ayuntamiento de Zaragoza para su aprobación si procediere por el Ayuntamiento Pleno.

La presente Cuenta General comprende los Estados que señala la Regla 45 de la Instrucción de Contabilidad:

- Balance.
- Cuenta del Resultado Económico-Patrimonial.
- Estado Total de Cambios en el Patrimonio Neto.
- Estados de Flujo de Efectivo.
- Estado de Liquidación del Presupuesto.
- Memoria.

Además, acompañan a la Cuenta General la siguiente documentación:

- Actas de Arqueo de las Existencias de Caja referidas a fin de ejercicio.
- Certificaciones de las entidades bancarias del Saldo existente en las mismas.

En la I.C. de Zaragoza a 28 de marzo de 2023

EL INTERVENTOR GENERAL,

J. Ignacio Notivoli Mur

LA VICEPRESIDENTA,

Paloma Espinosa Gabasa



Patronato Municipal de Educación y Bibliotecas
(ZARAGOZA)

CUENTA GENERAL DEL EJERCICIO 2022

BALANCE.....2

CUENTA DEL RESULTADO ECONOMICO-PATRIMONIAL.....12

ESTADO DE FLUJOS DE EFECTIVO.....15

ESTADO TOTAL DE CAMBIOS EN EL PATRIMONIO NETO.....18

ESTADO DE LIQUIDACION DEL PRESUPUESTO.....23

MEMORIA..... 30

1. Organización..... 31

1.1. Estructura Organizativas

1.2. Número medio de empleados

1.3. Organismos y entidades dependientes o participadas

1.4. Principales fuentes de financiación de la entidad...

2. Gestión indirecta de servicios públicos.....32

3. Bases de presentación de cuentas.....32

3.1. Imagen fiel

3.2. Comparación de la información

3.3. Cambios en criterios de contabilización

4. Normas de valoración..... 33

4.1. Inmovilizado material, bienes destinados al uso general, inversiones gestionadas. Situación y movimientos

4.2. Patrimonio público del suelo criterios señalados

4.3. Inversiones inmobiliarias, criterios señalados

4.4. Inmovilizado intangible, criterios señalados

4.5. Arrendamientos, criterios de contabilización

4.6. Permutas, criterios de contabilización

4.7. Activos y pasivos financieros, criterios de clasificación

4.8. Coberturas contables, criterios valoración

4.9. Existencias, criterios de valoración

4.10. Activos construidos o adquiridos por otras entidades, criterios reconocimiento

4.11. Transacciones moneda extranjera, criterios de valoración

4.12. Ingresos y gastos

4.13. Provisiones y contingencias

4.14. Transferencias y subvenciones, criterio para su clasificación

4.15. Actividades conjuntas, criterios para integrar en sus cuentas anuales

4.16. Activos en estado de ventas, criterios para clasificar y valorar dichos activos

5. Inmovilizaciones materiales.....33

5.1. Analisis movimientos durante el ejercicio

- 5.2. Información Inmovilizado material
- 6. **Patrimonio público del suelo.....34**
- 7. **Inversiones inmobiliarias.....34**
- 8. **Inmovilizado intangible.....35**
- 9. **Arrendamientos financieros y otras operaciones de naturaleza similar.....35**
- 10. **Activos financieros.....35**
- 11. **Pasivos financieros.....36**
 - 11.1. Situación y movimientos de las deudas
 - 11.2. Líneas de crédito
 - 11.3. Información sobre los riesgos de tipo de cambio
 - 11.4. Aavales y otras garantías
- 12. **Coberturas contables.....36**
- 13. **Activos construidos o adquiridos para otras entidades y otras existencias.36**
- 14. **Moneda extranjera.....37**
- 15. **Transferencias, subvenciones y otros ingresos y gastos.....37**
- 16. **Provisiones y contingencias.....37**
- 17. **Información sobre el medio ambiente.....37**
- 18. **Activos en estado de venta.....37**
- 19. **Prestación por actividades de la cuenta de resultados económico patrimonial.....37**
- 20. **Operaciones por administración de recursos por cuenta de otros entes públicos.....38**
- 21. **Operaciones no presupuestarias de tesorería.....38**
 - 21.1. Acreedores
 - 21.2. Partidas pendientes de aplicación. Cobros
- 22. **Contratación Administrativa. Procedimiento de adjudicación.....38**
- 23. **Valores recibidos en depósito.....39**
- 24. **Información presupuestaria..... 39**
 - 24.1. Ejercicio corriente
 - 24.1.a. Presupuesto de gastos
 - 24.1.a.1. Modificaciones de crédito
 - 24.1.a.2. Remanentes de crédito con Vinculación Jurídica
 - 24.1.a.3. Acreedores por operaciones pendientes de aplicar a Presupuesto Ejecución de proyectos de gasto
 - 24.1.b. Presupuesto de ingresos
 - 24.1.b.1. Proceso de gestión
 - 24.1.b.2. Devoluciones de ingresos
 - 24.1.b.3. Compromisos de ingresos

24.2. Ejercicios cerrados	
24.2.a. Obligaciones de presupuestos cerrados	
24.2.b. Derechos a cobrar de presupuestos cerrados	
24.2.c. Variación de resultados presupuestos de ejercicios anteriores	
24.3. Ejercicios posteriores	
24.3.a. Compromisos de gasto con cargo a presupuestos de ejercicios posteriores	
24.3.b. Compromisos de ingreso con cargo a presupuestos de ejercicios posteriores	
24.4. Ejecución de Proyectos de Gastos	
24.5. Gastos con financiación afectada	
24.6. Remanente de Tesorería	
25. Indicadores.....	40
25.1. Indicadores financieros y patrimoniales	
25.2. Indicadores presupuestarios	
26. Información sobre el coste de actividades.....	40
27. Indicadores de gestión.....	42
28. Acontecimientos posteriores al cierre.....	42
29. ANEXOS.....	43



Patronato Municipal de Educación y Bibliotecas
(ZARAGOZA)

BALANCE DE SITUACION



Patronato Municipal de Educación y Bibliotecas

Ejercicio: 2022
 Importe: euros
 A Fecha: 31/12/2022

Balance

Nº Cuentas	Activo	Notas en memoria	Ejercicio 2022	Ejercicio 2021	Nº Cuentas	Patrimonio Neto y Pasivo	Notas en memoria	Ejercicio 2022	Ejercicio 2021
	A) ACTIVO NO CORRIENTE		670.885,09	738.170,74		A) PATRIMONIO NETO		4.004.534,94	1.824.971,52
	I.- Inmovilizado intangible		0,00	0,00	100, 101	I.- Patrimonio		2.197.158,28	2.197.158,28
200, 201, (2800), (2801)	1. Inversiones en investigación y desarrollo		0,00	0,00		II.- Patrimonio generado		1.547.376,66	-632.186,76
203, (2803), (2903)	2. Propiedad industrial e intelectual		0,00	0,00	120	1. Resultado de ejercicios anteriores		-612.150,08	-839.773,64
206, (2806), (2906)	3. Aplicaciones informáticas		0,00	0,00	129	2. Resultado del ejercicio		2.159.526,74	207.586,88
207, (2807), (2907)	4. Inversiones sobre activos utilizados en régimen de arrendamiento o cedidos		0,00	0,00		III.- Ajustes por cambio de valor		0,00	0,00
208, 209, (2809), (2909)	5. Otro inmovilizado intangible		0,00	0,00	136	1. Inmovilizado no financiero		0,00	0,00
	II.- Inmovilizado material		670.885,09	738.170,74	133	2. Activos financieros disponibles para la venta		0,00	0,00
210, (2810), (2910), (2990)	1. Terrenos		0,00	0,00	134	3. Operaciones de cobertura		0,00	0,00
211, (2811), (2911), (2991)	2. Construcciones		300.923,42	313.436,31	130, 131, 132	IV.- Subvenciones recibidas pendientes de imputación a resultados		260.000,00	260.000,00
212, (2812), (2912), (2992)	3. Infraestructuras		0,00	0,00		B) PASIVO NO CORRIENTE		938,40	938,40
213, (2813), (2913), (2993)	4. Bienes del patrimonio histórico		0,00	0,00	14	I.- Provisiones a largo plazo		0,00	0,00

57

Patronato Municipal de Educación y Bibliotecas



Balance

Ejercicio: 2022
 Importe: euros
 A Fecha: 31/12/2022

Nº Cuentas	Activo	Notas en memoria	Ejercicio 2022	Ejercicio 2021	Nº Cuentas	Patrimonio Neto y Pasivo	Notas en memoria	Ejercicio 2022	Ejercicio 2021
214, 215, 216, 217, 218, 219, (2814), (2815), (2816), (2817), (2818), (2819), (2914), (2915), (2916), (2917), (2918), (2919), (2999)	5. Otro inmovilizado material		369.961,67	424.734,43		II.- Deudas a largo plazo		938,40	938,40
2300, 2310, 232, 233, 234, 235, 237, 238, 2390	6. Inmovilizado material en curso y anticipos		0,00	0,00	15	1. Obligaciones y otros valores negociables		0,00	0,00
220, (2820), (2920)	III.- Inversiones inmobiliarias		0,00	0,00	170, 177	2. Deudas con entidades de crédito		0,00	0,00
221, (2821), (2921)	1. Terrenos		0,00	0,00	176	3. Derivados financieros		0,00	0,00
2301, 2311, 2391	2. Construcciones		0,00	0,00	173, 174, 178, 179, 180, 185	4. Otras deudas		938,40	938,40
	3. Inversiones inmobiliarias en curso y anticipos		0,00	0,00	16	III.- Deudas con entidades del grupo, multigrupo y asociadas a largo plazo		0,00	0,00
240, (2840), (2930)	IV.- Patrimonio público del suelo		0,00	0,00	172	IV.- Acreedores y otras cuentas a pagar a largo plazo		0,00	0,00
	1. Terrenos		0,00	0,00	186	V.- Ajustes por periodificación a largo plazo		0,00	0,00



Zaragoza

Patronato Municipal de Educación y Bibliotecas

Balance

Ejercicio: 2022
Importe: euros
A Fecha: 31/12/2022

Nº Cuentas	Activo	Notas en memoria	Ejercicio 2022	Ejercicio 2021	Nº Cuentas	Patrimonio Neto y Pasivo	Notas en memoria	Ejercicio 2022	Ejercicio 2021
241, (2841), (2931)	2. Construcciones		0,00	0,00		C) PASIVO CORRIENTE		1.222.028,70	1.879.294,35
243, 244, 248	3. En construcción y anticipos		0,00	0,00	58	I.- Provisiones a corto plazo		0,00	0,00
249, (2849), (2939)	4. Otro patrimonio público del suelo		0,00	0,00		II.- Deudas a corto plazo		8.839,17	29.371,14
2500, 2510, (2940)	V.- Inversiones financieras a largo plazo en entidades del grupo, multigrupo y asociadas		0,00	0,00	50	1. Obligaciones y otros valores negociables		0,00	0,00
	1. Inversiones financieras en patrimonio de entidades de derecho público		0,00	0,00	520, 521, 527	2. Deudas con entidades de crédito		0,00	0,00
2501, 2511, (259), (2941)	2. Inversiones financieras en patrimonio de sociedades		0,00	0,00	526	3. Derivados financieros		0,00	0,00
2502, 2512, (2942)	3. Inversiones financieras en patrimonio de otras entidades		0,00	0,00	4003, 4013, 41303, 41313, 4183, 523, 524, 528, 529, 560, 561	4. Otras deudas		8.839,17	29.371,14
252, 253, 255, (295), (2960)	4. Créditos y valores representativos de deuda		0,00	0,00	4002, 4012, 41302, 41312, 4182, 51	III.- Deudas con entidades del grupo, multigrupo y asociadas a corto plazo		0,00	0,00
257, 258, (2961), (2962)	5. Otras inversiones financieras		0,00	0,00		IV.- Acreedores y otras cuentas a pagar a corto plazo		1.213.189,53	1.849.923,21
260, (269)	VI.- Inversiones financieras a largo plazo		0,00	0,00	4000, 4010, 41300, 41310, 416, 4180, 522	1. Acreedores por operaciones de gestión		522.544,14	1.151.700,35
	1. Inversiones financieras en patrimonio		0,00	0,00	4001, 4011, 410, 41301, 41311, 414, 4181, 419, 554, 559	2. Otras cuentas a pagar		98,75	72,69

Balance

 Ejercicio: 2022
 Importe: euros
 A Fecha: 31/12/2022

Nº Cuentas	Activo	Notas en memoria	Ejercicio 2022	Ejercicio 2021	Nº Cuentas	Patrimonio Neto y Pasivo	Notas en memoria	Ejercicio 2022	Ejercicio 2021
261, 2620, 2629, 264, 266, 267, (297), (2980) 263	2. Créditos y valores representativos de deuda		0,00	0,00	475, 476, 477	3. Administraciones públicas		690.546,64	698.150,17
	3. Derivados financieros		0,00	0,00	452, 453, 456, 457	4. Acreedores por administración de recursos por cuenta de otros entes públicos		0,00	0,00
268, 27, (2981), (2982) 2621, (2983)	4. Otras inversiones financieras		0,00	0,00	485, 568	V. Ajustes por periodificación a corto plazo		0,00	0,00
	VII.- Deudas y otras cuentas a cobrar a largo plazo		0,00	0,00					
	B) ACTIVO CORRIENTE		4.556.616,95	2.967.033,53					
38, (398)	I.- Activos en estado de venta		0,00	0,00					
	II.- Existencias		0,00	0,00					
37	1. Activos contruidos o adquiridos para otras entidades		0,00	0,00					
30, 35, (390), (395)	2. Mercaderías y productos terminados		0,00	0,00					
31, 32, 33, 34, 36, (391), (392), (393), (394), (396)	3. Aprovisionamientos y otros		0,00	0,00					
	III.- Deudores y otras cuentas a cobrar a corto plazo		3.671.594,40	1.743.101,26					

00

10



Patronato Municipal de Educación y Bibliotecas

Ejercicio: 2022
 Importe: euros
 A Fecha: 31/12/2022

Balance

Nº Cuentas	Activo	Notas en memoria	Ejercicio 2022	Ejercicio 2021	Nº Cuentas	Patrimonio Neto y Pasivo	Notas en memoria	Ejercicio 2022	Ejercicio 2021
4300, 4310, 43300, 43320, 43390, 43400, 43420, 43700, 43800, 43810, 43900, 43910, 43920, 4430, 446, (4900)	1. Deudores por operaciones de gestión		3.670.394,40	1.742.701,26					
4301, 4311, 43301, 43321, 43391, 43401, 43421, 43701, 43801, 43811, 43901, 43911, 43921, 440, 441, 442, 4431, 449, (4901), 550, 555, 558	2. Otras cuentas a cobrar		1.200,00	400,00					
470, 471, 472	3. Administraciones públicas		0,00	0,00					
450, 451, 454, 455, 458	4. Deudores por administración de recursos por cuenta de otros entes públicos		0,00	0,00					
0	IV.- Inversiones financieras a corto plazo en entidades del grupo, multigrupo y asociadas		0,00	0,00					



Patronato Municipal de Educación y Bibliotecas

Balance

Ejercicio: 2022
 Importe: euros
 A Fecha: 31/12/2022

Nº Cuentas	Activo	Notas en memoria	Ejercicio 2022	Ejercicio 2021	Nº Cuentas	Patrimonio Neto y Pasivo	Notas en memoria	Ejercicio 2022	Ejercicio 2021
530, 531, (539), (594)	1. Inversiones financieras en patrimonio de entidades del grupo, multigrupo y asociadas		0,00	0,00					
4302, 4312, 43302, 43322, 43392, 43402, 43422, 43702, 43802, 43812, 43902, 43912, 43922, 4432, (4902), 532, 533, 535, (595), (5960)	2. Créditos y valores representativos de deuda		0,00	0,00					
536, 537, 538, (5961), (5962)	3. Otras inversiones		0,00	0,00					
	V.- Inversiones financieras a corto plazo		4.557,74	4.557,74					
540, (549)	1. Inversiones financieras en patrimonio		0,00	0,00					

Balance

 Ejercicio: 2022
 Importe: euros
 A Fecha: 31/12/2022

Nº Cuentas	Activo	Notas en memoria	Ejercicio 2022	Ejercicio 2021	Nº Cuentas	Patrimonio Neto y Pasivo	Notas en memoria	Ejercicio 2022	Ejercicio 2021
4303, 4313, 43303, 43323, 43393, 43403, 43423, 43703, 43803, 43813, 43903, 43913, 43923, 4433, (4903), 541, 542, 544, 546, 547, (597), (5980) 543	2. Créditos y valores representativos de deuda		0,00	0,00					
	3. Derivados financieros		0,00	0,00					
545, 548, 565, 566, (5981), (5982) 480, 567	4. Otras inversiones financieras		4.557,74	4.557,74					
	VI.- Ajustes por periodificación		0,00	0,00					
	VII.- Efectivo y otros activos líquidos equivalentes		880.464,81	1.219.374,53					
577	1. Otros activos líquidos equivalentes		0,00	0,00					
556, 557, 570, 571, 573, 574, 575	2. Tesorería		880.464,81	1.219.374,53					
TOTAL ACTIVO (A + B)			5.227.502,04	3.705.204,27	TOTAL PATRIMONIO NETO Y PASIVO (A + B + C)			5.227.502,04	3.705.204,27

Balance

Balance

Balance

Balance

Balance



Patronato Municipal de Educación y Bibliotecas
(ZARAGOZA)

**CUENTA DEL RESULTADO ECONOMICO-
PATRIMONIAL**



Cuenta del Resultado Económico Patrimonial

Ejercicio: 2022
Importe: euros
A fecha: 31/12/2022

Table with 5 columns: N° Cuenta, Notas en memoria, Ejercicio 2022, Ejercicio 2021. Rows include categories like Ingresos tributarios, transferencias, gastos de personal, and amortización del inmovilizado.



Cuenta del Resultado Económico Patrimonial

Ejercicio: 2022
 Importe: euros
 A fecha: 31/12/2022

Nº Cuenta	Notas en memoria	Ejercicio 2022	Ejercicio 2021
7531	c) Imputación de subvenciones para el inmovilizado no financiero	0,00	0,00
	14. Otras partidas no ordinarias	27.325,65	6.279,52
775, 778 (678)	a) Ingresos	27.325,65	6.279,52
	b) Gastos	0,00	0,00
	II.- Resultado de las operaciones no financieras(I+13+14)	2.178.592,47	258.056,37
	15. Ingresos financieros	0,00	0,00
	a) De participaciones en instrumentos de patrimonio	0,00	0,00
7630	a.1) En entidades del grupo, multigrupo y asociadas	0,00	0,00
760	a.2) En otras entidades	0,00	0,00
	b) De valores representativos de deuda, de créditos y de otras inversiones financieras	0,00	0,00
7631, 7632 (66454), 761, 762, 76454, 769	b.1) En entidades del grupo, multigrupo y asociadas	0,00	0,00
	b.2) En otras entidades	0,00	0,00
	16. Gastos financieros	-13.738,65	-43.690,10
(663)	a) Por deudas con entidades del grupo, multigrupo y asociadas	0,00	0,00
(660), (661), (662), (66451), (669), 76451	b) Otros	-13.738,65	-43.690,10
785, 786, 787, 788, 789	17. Gastos financieros imputados al activo	0,00	0,00
	18. Variación del valor razonable en activos y pasivos financieros	0,00	0,00
(66459), (6646), 76459, 7646	a) Derivados financieros	0,00	0,00
(6640), (6642), (66452), (66453), 7640, 7642, 76452, 76453	b) Otros activos y pasivos a valor razonable con imputación en resultados	0,00	0,00
(6641), 7641	c) Imputación al resultado del ejercicio por activos financieros disponibles para la venta	0,00	0,00
(668), 768	19. Diferencias de cambio	0,00	0,00
	20. Deterioro del valor, bajas y enajenaciones de activos y pasivos financieros	-5.327,08	-6.779,39
(666), (6670), (6960), (6961), (6962), (6970), (6980), (6981), (6982), 766, 796, 7970, 7980, 7981, 7982	a) De entidades del grupo, multigrupo y asociadas	0,00	0,00
(665), (6671), (6963), (6971), (6983), (6984), (6985), 765, 7971, 7983, 7984, 7985	b) Otros	-5.327,08	-6.779,39
755, 756	21. Subvenciones para la financiación de operaciones financieras	0,00	0,00
	III.- Resultado de las operaciones financieras(15+16+17+18+19+20+21)	-19.065,73	-50.469,49
	IV.- Resultado(ahorro o desahorro) neto del ejercicio (II+ III)	2.159.526,74	207.586,88
	+ Ajustes en la cuenta del resultado del ejercicio anterior	0,00	20.036,68
	Resultado del ejercicio anterior ajustado(IV + Ajustes)	0,00	227.623,56

12

18,00
10,00
10,00
18,00

0,00

18,00

10,00

18,00

0,00

18,00

10,00

18,00

0,00

18,00

10,00

18,00

0,00

18,00

10,00

18,00



Zaragoza

Patronato Municipal de Educación y Bibliotecas
(ZARAGOZA)

ESTADO DE FLUJOS DE EFECTIVO

Estado de Flujos de Efectivo

Ejercicio: 2022

Importe: euros

A fecha: 31/12/2022

	Notas en memoria	Ejercicio 2022	Ejercicio 2021
I.- FLUJOS DE EFECTIVO DE LAS ACTIVIDADES DE GESTIÓN			
A) Cobros:			
1. Ingresos tributarios y urbanísticos		17.840.263,99	17.476.208,88
2. Transferencias y subvenciones recibidas		0,00	0,00
3. Ventas y prestaciones de servicios		11.900.172,18	12.231.000,00
4. Gestión de recursos recaudados por cuenta de otros entes		1.374.416,22	1.214.468,68
5. Intereses y dividendos cobrados		0,00	0,00
6. Otros cobros		0,00	0,00
		4.565.675,59	4.030.740,20
B) Pagos:		18.011.295,64	16.213.512,08
7. Gastos de personal		11.150.309,95	10.465.935,81
8. Transferencias y subvenciones concedidas		570.526,92	36.319,28
9. Aprovisionamientos		0,00	0,00
10. Otros gastos de gestión		1.732.092,71	1.491.162,46
11. Gestión de recursos recaudados por cuenta de otros entes		0,00	0,00
12. Intereses pagados		13.738,65	49.237,54
13. Otros pagos		4.544.627,41	4.170.856,99
Flujos netos de efectivo por actividades de gestión (+A-B)		-171.031,65	1.262.696,80
II.- FLUJOS DE EFECTIVO DE LAS ACTIVIDADES DE INVERSIÓN			
C) Cobros:			
1. Venta de inversiones reales		0,00	386,00
2. Venta de activos financieros		0,00	0,00
3. Unidad de actividad		0,00	386,00
4. Otros cobros de las actividades de inversión		0,00	0,00
D) Pagos:		167.878,07	153.466,46
5. Compra de inversiones reales		167.878,07	153.466,46
6. Compra de activos financieros		0,00	0,00
7. Unidad de actividad		0,00	0,00
8. Otros pagos de las actividades de inversión		0,00	0,00
Flujos netos de efectivo por actividades de inversión (+C-D)		-167.878,07	-153.080,46
III.- FLUJOS DE EFECTIVO DE LAS ACTIVIDADES DE FINANCIACIÓN			
E) Aumentos en el patrimonio:			
1. Cobros por aportaciones de la entidad o entidades propietarias		0,00	0,00
F) Pagos a la entidad o entidades propietarias:		0,00	0,00
2. Devolución de aportaciones y reparto de resultados a la entidad o entidades propietarias		0,00	0,00
G) Cobros por emisión de pasivos financieros:		0,00	938,40
3. Obligaciones y otros valores negociables		0,00	0,00
4. Préstamos recibidos		0,00	0,00
5. Otras deudas		0,00	938,40
H) Pagos por reembolso de pasivos financieros:		0,00	1.399,20
6. Obligaciones y otros valores negociables		0,00	0,00
7. Préstamos recibidos		0,00	0,00
8. Otras deudas		0,00	1.399,20
Flujos netos de efectivo por actividades de financiación (+E-F+G-H)		0,00	-460,80
IV.- FLUJOS DE EFECTIVO PENDIENTES DE CLASIFICACIÓN			
I) Cobros pendientes de aplicación:		3.600,00	3.500,00
J) Pagos pendientes de aplicación:		3.600,00	3.500,00
Flujos netos de efectivo pendientes de clasificación (+I-J)		0,00	0,00
V.- EFECTO DE LAS VARIACIONES DE LOS TIPOS DE CAMBIO		0,00	0,00

19

Estado de Flujos de Efectivo

Ejercicio: 2022
Importe: euros
A fecha: 31/12/2022

	Notas en memoria	Ejercicio 2022	Ejercicio 2021
VI.- INCREMENTO / DISMINUCIÓN NETA DEL EFECTIVO Y ACTIVOS LÍQUIDOS EQUIVALENTES AL EFECTIVO (I + II + III + IV + V)		-338.909,72	1.109.155,54
Efectivo y activos líquidos equivalentes al efectivo al inicio del ejercicio		1.219.374,53	110.218,99
Efectivo y activos líquidos equivalentes al efectivo al final del ejercicio		880.464,81	1.219.374,53

2022
Euros
31/12/2022
2022
Euros
31/12/2022
2022
Euros
31/12/2022
2022
Euros
31/12/2022



Patronato Municipal de Educación y Bibliotecas
(ZARAGOZA)

**ESTADO TOTAL DE CAMBIOS EN EL PATRIMONIO
NETO**



ESTADO TOTAL DE CAMBIOS EN EL PATRIMONIO NETO

Ejercicio: 2022

1.- Estado total de cambios en el patrimonio neto

Importe: euros

A fecha: 31/12/2022

	Notas en memoria	I. Patrimonio	II. Patrimonio generado	III. Ajustes cambios de valor	IV. Subv. recibidas	TOTAL IS
A. Patrimonio neto al final de ejercicio 2021		2.197.158,28	-632.186,76	0,00	260.000,00	1.824.971,52
B. Ajustes por cambios de criterios contables y corrección de errores		0,00	0,00	0,00	0,00	0,00
C. Patrimonio neto inicial ajustado del ejercicio 2022(A+B)		2.197.158,28	-632.186,76	0,00	260.000,00	1.824.971,52
D. Variación del patrimonio neto en el ejercicio 2022		0,00	2.179.563,42	0,00	0,00	2.179.563,42
1. Ingresos y gastos reconocidos en el ejercicio		0,00	2.159.526,74	0,00	0,00	2.159.526,74
2. Operaciones patrimoniales con la entidad o entidades propietarias		0,00	0,00	0,00	0,00	0,00
3. Otras variaciones del patrimonio		0,00	20.036,68	0,00	0,00	20.036,68
E. Patrimonio neto al final del ejercicio 2022 (C+D)		2.197.158,28	1.547.376,66	0,00	260.000,00	4.004.534,94



ESTADO TOTAL DE CAMBIOS EN EL PATRIMONIO NETO

Ejercicio: 2022

2.- Estado de ingresos y gastos reconocidos

Importe: euros

A fecha: 31/12/2022

Nº Cuenta	Notas en memoria	Ejercicio 2022	Ejercicio 2021
129	I.- Resultado económico patrimonial	2.159.526,74	207.586,88
	II.- Ingresos y gastos reconocidos directamente en el patrimonio neto		
	1. Inmovilizado no financiero	0,00	0,00
920	1.1.- Ingresos	0,00	0,00
(820), (821), (822)	1.2.- Gastos	0,00	0,00
	2. Activos y pasivos financieros	0,00	0,00
900, 991	2.1.- Ingresos	0,00	0,00
(800), (891)	2.2.- Gastos	0,00	0,00
	3. Coberturas contables	0,00	0,00
910	3.1.- Ingresos	0,00	0,00
(810)	3.2.- Gastos	0,00	0,00
94	4. Subvenciones recibidas	0,00	0,00
	Total (1+2+3+4)	0,00	0,00
	III.- Transferencias a la cuenta del resultado económico patrimonial o al valor inicial de la partida cubierta		
(823)	1. Inmovilizado no financiero	0,00	0,00
(802), 902, 993	2. Activos y pasivos financieros	0,00	0,00
	3. Coberturas contables	0,00	0,00
(8110), 9110	3.1.- Importes transferidos a la Cuenta del resultado económico patrimonial.	0,00	0,00
(8111), 9111	3.2.- Importes transferidos al valor inicial de la partida cubierta	0,00	0,00
(84)	4. Subvenciones recibidas	0,00	0,00
	Total (1+2+3+4)	0,00	0,00
	IV.- TOTAL ingresos y gastos reconocidos (I + II + III)	2.159.526,74	207.586,88



ESTADO TOTAL DE CAMBIOS EN EL PATRIMONIO NETO

Ejercicio: 2022

3.- ESTADO DE OPERACIONES CON LA ENTIDAD O ENTIDADES PROPIETARIAS

Importe: euros

a) OPERACIONES PATRIMONIALES CON LA ENTIDAD O ENTIDADES PROPIETARIAS

A fecha: 31/12/2022

	Notas en memoria	Ejercicio 2022	Ejercicio 2021
1. Aportación patrimonial dineraria		0,00	0,00
2. Aportación de bienes y derechos		0,00	0,00
3. Asunción y condonación de pasivos financieros		0,00	0,00
4. Otras aportaciones de la entidad o entidades propietarias		0,00	0,00
5. (-) Devolución de bienes y derechos		0,00	0,00
6. (-) Otras devoluciones a la entidad o entidades propietarias		0,00	0,00
TOTAL		0,00	0,00

ESTADO TOTAL DE CAMBIOS EN EL PATRIMONIO NETO

Ejercicio: 2022

3.- ESTADO DE OPERACIONES CON LA ENTIDAD O ENTIDADES PROPIETARIAS

Importe: euros

b) OTRAS OPERACIONES CON LA ENTIDAD O ENTIDADES PROPIETARIAS

A fecha: 31/12/2022

	Notas en memoria	Ejercicio 2022	Ejercicio 2021
I. Ingresos y gastos reconocidos directamente en la cuenta del resultado económico patrimonial		13.821.400,00	12.163.952,18
1. Transferencias y subvenciones		13.821.400,00	12.163.952,18
1.1.- Ingresos		13.821.400,00	12.163.952,18
1.2.- Gastos		0,00	0,00
2. Prestación de servicios y venta de bienes		0,00	0,00
2.1.- Ingresos		0,00	0,00
2.2.- Gastos		0,00	0,00
3. Otros		0,00	0,00
3.1.- Ingresos		0,00	0,00
3.2.- Gastos		0,00	0,00
II. Ingresos y gastos reconocidos directamente en el patrimonio neto (1+2)		0,00	0,00
1. Subvenciones recibidas		0,00	0,00
2. Otros		0,00	0,00
TOTAL (I + II)		13.821.400,00	12.163.952,18



Patronato Municipal de Educación y Bibliotecas
(ZARAGOZA)

ESTADO DE LIQUIDACIÓN DEL PRESUPUESTO

Ejercicio: 2022
 Importe: euros
 A fecha: 31/12/2022

ESTADO DE LIQUIDACIÓN DEL PRESUPUESTO
 LIQUIDACIÓN DEL PRESUPUESTO DE GASTOS

Aplicación Presupuestaria	Descripción	Créditos Presupuestarios			Gastos Comprometidos	Obligaciones Reconocidas Netas	Pagos	Obligaciones Pendientes de Pago	Remanentes de Crédito
		Iniciales	Modificaciones	Definitivos					
01.3261.11000	Personal órgano directivo	65.000,00	0,00	65.000,00	65.810,32	65.810,32	64.996,00	814,32	-810,32
01.3261.13000	Personal laboral fijo	8.700.000,00	0,00	8.700.000,00	8.605.525,90	8.605.525,90	8.470.122,31	135.403,59	94.474,10
01.3261.13100	Personal laboral temporal	25.000,00	0,00	25.000,00	10.453,32	10.453,32	10.453,32	0,00	14.546,68
01.3261.16000	Aportación S. Social personal	2.500.000,00	0,00	2.500.000,00	2.348.791,28	2.348.791,28	2.284.729,07	64.062,21	151.208,72
01.3261.16205	Primas seguro de personal	65.000,00	0,00	65.000,00	54.167,40	54.167,40	54.167,40	0,00	10.832,60
01.3261.16209	Prevención y vigilancia de la salud	25.000,00	0,00	25.000,00	0,00	0,00	0,00	0,00	25.000,00
01.3261.20201	Edificios y otros	51.000,00	0,00	51.000,00	24.831,38	24.831,38	20.655,64	4.175,74	26.168,62
01.3261.21301	Conservación e instalaciones	40.000,00	0,00	40.000,00	40.716,46	40.716,46	31.246,93	9.469,53	-716,46
01.3261.22000	Material de Oficina	80.000,00	0,00	80.000,00	20.688,79	20.688,79	19.780,70	908,09	59.311,21
01.3261.22100	Suministros	240.000,00	0,00	240.000,00	219.026,02	219.026,02	188.200,76	30.825,26	20.973,98
01.3261.22200	Comunicaciones Patronato	20.000,00	0,00	20.000,00	10.923,78	10.923,78	10.923,78	0,00	9.076,22
01.3261.22300	Transportes	1.000,00	0,00	1.000,00	212,30	212,30	212,30	0,00	787,70
01.3261.22400	Primas de seguros	20.000,00	0,00	20.000,00	13.996,73	13.996,73	13.996,73	0,00	6.003,27
01.3261.22606	Actividades Educ y Bibliotecas: Proyecto Bibliobus	32.000,00	0,00	32.000,00	28.047,34	28.047,34	28.047,34	0,00	3.952,66
01.3261.22607	Actividades Educac y Bibliotecas: Act Bibliotecas	50.000,00	0,00	50.000,00	48.419,57	48.419,57	37.345,19	11.074,38	1.580,43
01.3261.22609	Actividades Escuelas Municipales (ampliable)	1.000,00	35.510,11	36.510,11	36.277,90	36.277,90	36.277,90	0,00	232,21
01.3261.22610	Actividades CEM	10.000,00	0,00	10.000,00	0,00	0,00	0,00	0,00	10.000,00
01.3261.22700	Trabajos realizados otras empresas	579.600,00	0,00	579.600,00	726.183,82	726.183,82	716.246,01	9.937,81	-146.583,82
01.3261.22701	Trabajos realizados otras empresas: Administración electrónica	25.000,00	130.000,00	155.000,00	5.990,65	5.990,65	5.990,65	0,00	149.009,35
01.3261.22799	Trabajos realizados otras empresas: Alimentación EEII	647.000,00	0,00	647.000,00	348.227,10	348.227,10	297.912,86	50.314,24	298.772,90
01.3261.23120	Asistencia a cursos y desplazamientos	5.000,00	0,00	5.000,00	4.250,60	4.250,60	4.250,60	0,00	749,40

ESTADO DE LIQUIDACIÓN DEL PRESUPUESTO
LIQUIDACIÓN DEL PRESUPUESTO DE GASTOS

Ejercicio: 2022
Importe: euros
A fecha: 31/12/2022

Aplicación Presupuestaria	Descripción	Créditos Presupuestarios			Gastos Comprometidos	Obligaciones Reconocidas Netas	Pagos	Obligaciones Pendientes de Pago	Remanentes de Crédito
		Iniciales	Modificaciones	Definitivos					
01.3261.35200	Intereses de demora	1.000,00	0,00	1.000,00	0,00	0,00	0,00	1.000,00	
01.3261.35900	Otros gastos financieros	14.400,00	0,00	14.400,00	13.738,65	13.738,65	0,00	661,35	
01.3261.48002	Gas comedores escolares CCPP	20.000,00	0,00	20.000,00	16.674,75	14.587,65	2.087,10	3.325,25	
01.3261.48003	Cuota FEUP	3.000,00	0,00	3.000,00	2.600,00	2.600,00	0,00	400,00	
01.3261.48004	Ayudas Públicas Actividad Educación Concertada	500.000,00	0,00	500.000,00	5.752,09	5.752,09	0,00	494.247,91	
01.3261.48005	Convenio Fomento de la Lectura. Asociación de Librerías de Zaragoza	10.000,00	0,00	10.000,00	4.999,44	4.999,44	0,00	5.000,56	
01.3261.48006	Convenio Asociación Aragonesa de Escritores	10.000,00	0,00	10.000,00	5.000,00	5.000,00	0,00	5.000,00	
01.3261.48007	Ayudas Públicas Actividades Educación Infantil	1.300.000,00	0,00	1.300.000,00	0,00	0,00	0,00	1.300.000,00	
01.3261.62501	Adquisición fondo Bibliográfico libro electrónico	160.000,00	0,00	160.000,00	135.133,97	134.113,68	1.020,29	24.866,03	
01.3261.62502	Adquisición otro mobiliario instalaciones	10.000,00	0,00	10.000,00	12.212,13	12.212,13	0,00	-2.212,13	
01.3261.83100	Préstamos a corto plazo	15.000,00	0,00	15.000,00	0,00	0,00	0,00	15.000,00	
	Total	15.225.000,00	165.510,11	15.390.510,11	12.808.651,69	12.488.559,13	320.092,56	2.581.858,42	

ESTADO DE LIQUIDACIÓN DEL PRESUPUESTO
 Ejercicio: 2022 euros
 Importe: A fecha: 31/12/2022

Aplicación Presupuestaria	Descripción	Previsiones Presupuestarias			Derechos Reconocidos	Derechos Anulados	Derechos Cancelados	Derechos Reconocidos Netos	Recaudación Neta	Derechos Pendientes de Cbrm	Exceso/ Defecto Previsión
		Iniciales	Modificación es	Definitivos							
01.34201	Matrículas cursos UPZ	100.000,00	0,00	100.000,00	136.313,25	1.520,50	0,00	134.792,75	134.246,91	545,84	34.792,75
01.34202	Cuotas matriculas E. Infantiles	1.286.500,00	0,00	1.286.500,00	1.238.059,88	23.484,12	0,00	1.214.575,76	1.201.558,20	13.017,56	-71.924,24
01.34203	Ingresos por cuenta escuelas municipales(ampliable)	1.000,00	35.510,11	36.510,11	36.921,11	81,00	0,00	36.840,11	36.840,11	0,00	330,00
01.38900	Otros reintegros de operaciones corrientes	0,00	0,00	0,00	31.806,90	3.181,25	0,00	28.625,65	28.625,65	0,00	28.625,65
01.40000	Aportación Excmo.Ayuntamiento	11.117.400,00	0,00	11.117.400,00	11.117.400,00	0,00	0,00	11.117.400,00	8.233.920,00	2.883.480,00	0,00
01.40001	Aportación Excmo. Ayuntamiento proyecto bibliobus	32.000,00	0,00	32.000,00	32.000,00	0,00	0,00	32.000,00	0,00	32.000,00	0,00
01.40002	Aportación Excmo. Ayuntamiento comedores escuelas	647.000,00	0,00	647.000,00	647.000,00	0,00	0,00	647.000,00	647.000,00	0,00	0,00
01.40004	Aportación Excmo. Ayuntamiento Plan de activ. Bibliotecas	40.000,00	0,00	40.000,00	40.000,00	0,00	0,00	40.000,00	0,00	40.000,00	0,00
01.40005	Aportación Excmo Ayuntamiento Administración electrónica	25.000,00	0,00	25.000,00	25.000,00	0,00	0,00	25.000,00	0,00	25.000,00	0,00
01.40006	Aportación Excmo.Ayuntamiento Ayudas Públicas Actividades Educación Concertada	500.000,00	0,00	500.000,00	500.000,00	0,00	0,00	500.000,00	0,00	500.000,00	0,00
01.40007	Aportación Excmo Ayuntamiento Ayudas Públicas Educación Infantil	1.300.000,00	0,00	1.300.000,00	1.300.000,00	0,00	0,00	1.300.000,00	1.300.000,00	0,00	0,00
01.52000	Intereses de Bancos y Cajas de Ahorro	100,00	0,00	100,00	0,00	0,00	0,00	0,00	0,00	0,00	-100,00
01.59900	Ingresos por fotocopias bibliotecas	1.000,00	0,00	1.000,00	0,00	0,00	0,00	0,00	0,00	0,00	-1.000,00

ESTADO DE LIQUIDACIÓN DEL PRESUPUESTO

 Ejercicio: 2022
 Importe: euros
 A fecha: 31/12/2022

II. LIQUIDACIÓN DEL PRESUPUESTO DE INGRESOS

Aplicación Presupuestaria	Descripción	Previsiones Presupuestarias			Derechos Reconocidos	Derechos Anulados	Derechos Cancelados	Derechos Reconocidos Netos	Recaudación Neta	Derechos Pendientes de Cobro	Exceso/ Defecto Previsión
		Iniciales	Modificaciones	Definitivos							
01.70000	Adq Fondos Bibliotecas y Libro Electrónico	160.000,00	0,00	160.000,00	0,00	0,00	160.000,00	0,00	160.000,00	0,00	0,00
01.83101	Anticipos a personal	15.000,00	0,00	15.000,00	0,00	0,00	0,00	0,00	0,00	0,00	-15.000,00
01.87010	Para gastos con financiación afectada	0,00	130.000,00	130.000,00	0,00	0,00	0,00	0,00	0,00	0,00	-130.000,00
	Total Presupuesto	15.225.000,00	165.510,11	15.390.510,11	15.264.501,14	28.266,87	15.236.234,27	11.582.190,87	3.654.043,40	-154.275,84	



Ejercicio: 2022
 Importe: euros
 A fecha: 31/12/2022

ESTADO DE LIQUIDACIÓN DEL PRESUPUESTO

III. Resultado Presupuestario

Conceptos	Derechos Reconocidos Netos	Obligaciones Reconocidas Netas	Ajustes	Resultado Presupuestario
a) Operaciones corrientes	15.076.234,27	12.661.305,59		2.414.928,68
b) Operaciones de capital	160.000,00	147.346,10		12.653,90
1. Total Operaciones no financieras (a + b)	15.236.234,27	12.808.651,69		2.427.582,58
c) Activos Financieros	0,00	0,00		0,00
d) Pasivos Financieros	0,00	0,00		0,00
2. Total Operaciones financieras (c + d)	0,00	0,00		0,00
I.- RESULTADO PRESUPUESTARIO DEL EJERCICIO (I = 1 + 2)	15.236.234,27	12.808.651,69		2.427.582,58
AJUSTES:				
3. Créditos gastados financiados con remanente de tesorería para gastos generales			130.000,00	
4. Desviaciones de financiación negativas del ejercicio			0,00	
5. Desviaciones de financiación positivas del ejercicio			1.819.113,94	
II.- TOTAL AJUSTES (II = 3 + 4 - 5)			-1.689.113,94	
RESULTADO PRESUPUESTARIO AJUSTADO (I + II)				738.468,64



Zaragoza

Patronato Municipal de Educación y Bibliotecas

ESTADO DE LIQUIDACIÓN DEL PRESUPUESTO
LIQUIDACIÓN DEL PRESUPUESTO DE GASTOS POR VINCULACIÓN JURÍDICA

Ejercicio: 2022
Importe: euros
A fecha: 31/12/2022

Vinculación Jurídica	Descripción	Créditos Presupuestarios		Gastos Comprometidos	Obligaciones Reconocidas Netas	Pagos	Obligaciones Pendientes de Pago	Remanentes de Crédito
		Iniciales	Modificaciones					
01.32.1	V.J. Orgánica 01 Política de Gasto 32 Capítulo 1	11.380.000,00	0,00	11.380.000,00	11.084.748,22	10.884.468,10	200.280,12	295.251,78
01.32.2	V.J. Orgánica 01 Política de Gasto 32 Capítulo 2	1.801.600,00	165.510,11	1.967.110,11	1.527.792,44	1.411.087,39	116.705,05	439.317,67
01.32.3	V.J. Orgánica 01 Política de Gasto 32 Capítulo 3	15.400,00	0,00	15.400,00	13.738,65	13.738,65	0,00	1.661,35
01.32.4	V.J. Orgánica 01 Política de Gasto 32 Capítulo 4	1.843.000,00	0,00	1.843.000,00	35.026,28	32.939,18	2.087,10	1.807.973,72
01.32.6	V.J. Orgánica 01 Política de Gasto 32 Capítulo 6	170.000,00	0,00	170.000,00	147.346,10	146.325,81	1.020,29	22.653,90
01.32.8	V.J. Orgánica 01 Política de Gasto 32 Capítulo 8	15.000,00	0,00	15.000,00	0,00	0,00	0,00	15.000,00
	Total	15.225.000,00	165.510,11	15.390.510,11	12.808.651,69	12.488.559,13	320.092,56	2.581.858,42





Patronato Municipal de Educación y Bibliotecas
(ZARAGOZA)

MEMORIA DEL EJERCICIO 2022

MEMORIA
2022
1. Organización y actividad

1. El Patronato Municipal de Educación y Bibliotecas, depende directamente del Ayuntamiento de Zaragoza cuyo territorio se extiende a lo largo de 1.058.950 km² y que cuenta con una población de 666.880 habitantes de derecho, según el padrón de 2018.

2. Se rige por lo dispuesto en sus estatutos, aprobados definitivamente por el Pleno de 27 de junio de 2022 y publicados en el BOPZ de fecha 11 de julio de 2022, y las disposiciones legales vigentes en materia de régimen local. El gobierno y administración está encomendado a los siguientes órganos

- a) Presidente
- b) Vicepresidente
- c) Junta de Gobierno
- d) Consejo del Patronato

Durante el ejercicio 2022, se renovó parte de los miembros del Consejo y de la Junta del Patronato. Han ocupado dichos puestos las siguientes personas:

Presidente: Excmo. Sr. Alcalde D. Jorge Azcón Navarro.

Vicepresidente: Dña. Paloma Espinosa Gabasa.

Vocales

- D^a. María Teresa Vicente Poblador
- D^a. Inés Ayala Sender
- D. Alfonso Mendoza Trel
- D^a. María Fe Antoñanzas García
- D^a. Cristina García Torres
- D^a. Florentina Miguel Gamarra
- D^a. Laura Mañas Pérez
- D. Andrés Mateo Pardo
- D. Ignacio Magaña Sierra
- D^a. María Ángeles Ortiz

Gerente: D^a. María Uriol Martínez

3.- Patronato Municipal de Educación y Bibliotecas es un organismo autónomo administrativo dependiente del Ayuntamiento de Zaragoza, con personalidad jurídica propia e independiente para el cumplimiento de sus fines que son la gestión a través de órgano especializado de la oferta cultural y educacional del Ayuntamiento de Zaragoza en sus Servicios de Bibliotecas, Escuelas Infantiles y Universidad Popular.

4.- Las principales fuentes de ingresos son las aportaciones municipales (90,43%) y los precios públicos por la prestación de los servicios de escuelas infantiles (8,66 %) y UPZ (0,48 %).

5.- La actividad educativa que desarrolla este Organismo Autónomo está exento de IVA.

6.- La Estructura organizativa básica, está constituida por la Relación de Puestos de Trabajo última aprobada por acuerdo de Consejo del Patronato de 25 de marzo de 2010 y publicada en el B.O.P. 10 de mayo de 2010, última aprobada.

PATRONATO MUNICIPAL DE EDUCACIÓN Y BIBLIOTECAS

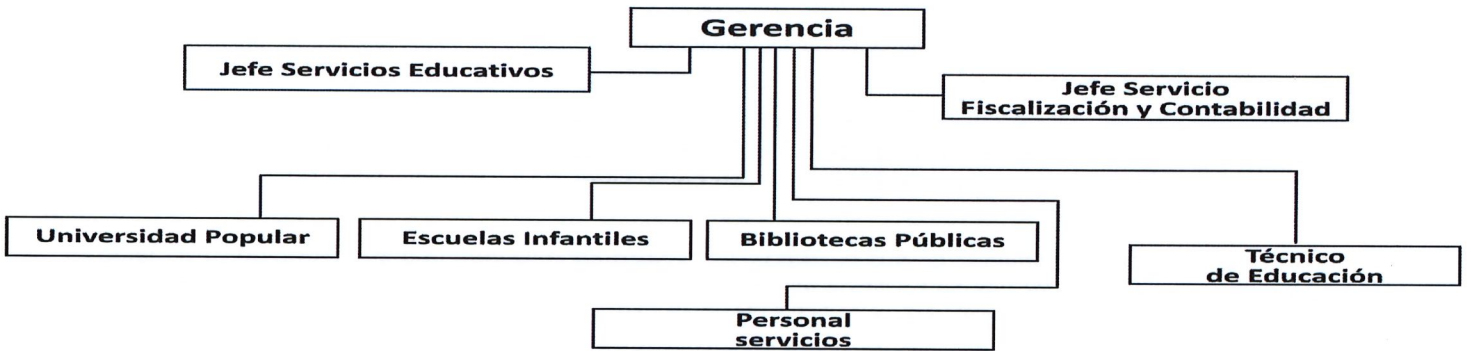

7. El número medio de empleados en el ejercicio, tanto funcionarios como personal laboral es, atendiendo a la Plantilla laboral aprobada conjuntamente con el Presupuesto, está compuesta por 265 personas.

Plazas	Denominación	Grupo
1	LICENCIADO CIENCIAS EDUCACION (JEFE SERVICIOS EDUCATIVOS)	A1
1	LICENCIADO EN ECONOMICAS (JEFE SERVICIO DE FISCALIZACION, CONTROL Y CONTABILIDAD)	A1
1	TECNICO MEDIO (RR,HH, organización y sistemas)	A2
1	TECNICO MEDIO DE GESTION	A2
1	DIPLOMADO UNIVERSITARIO (TECNICO EDUCACION)	A2
1	DIPLOMADO UNIVERSITARIO EN BIBLIOTECONOMIA (COORDINADOR TÉCNICO BB)	A2
1	DIPLOMADO UNIVERSITARIO EN EDUCACION INFANTIL (COORDINADOR TÉCNICO EEII)	A2
1	DIPLOMADO UNIVERSITARIO EN EDUCACION (COORDINADOR TECNICO UP)	A2
1	DIPLOMADO UNIVERSITARIO EN BIBLIOTECONOMIA (COORDINADOR PROGRAMAS: CUBIT)	A2
15	DIPLOMADO UNIVERSITARIO EN BIBLIOTECONOMIA (BIBLIOTECARIO/A)	A2
30	DIPLOMADO UNIVERSITARIO (MAESTRO/A ESPECIALISTA EDUCACION INFANTIL)	A2
75	TECNICO EDUCACION INFANTIL	C1

4	TECNICO EDUCACION INFANTIL 1/2 JORNADA	C1
2	TECNICO AUXILIAR SOCIOCULTURAL	C1
29	MONITOR/A	C1
1	TECNICO AUXILIAR DISEÑO	C1
3	TECNICO AUXILIAR ADMINISTRATIVO	C1
74	AUXILIAR BIBLIOTECA	C2
13	AUXILIAR BIBLIOTECA 1/2 jornada	C2
2	AUXILIAR ADMINISTRATIVO	C2
2	CONSERJE	C2
6	PERSONAL SERVICIOS (a extinguir)	AGP

Y su número medio atendiendo a su tipología contractual.

Concepto	Número medio
Órgano directivo	1
Personal laboral fijo	82
Personal interino	146
Plazas vacantes	16
Total	266

Si bien durante el ejercicio se han realizado procesos selectivos por el que han entrado 35 nuevos empleados fijos, 25 en bibliotecas y 10 en Escuelas Infantiles, y que tomarán posesión en el primer trimestre de 2023.

Repartidos en los siguientes centros laborales:

1.-Escuelas Infantiles (12 centros):

La Piraña
 Villacampa
 Los vientos
 Pirineos
 El tren
 Brioletas
 María Urrea
 La Paz
 Los Ibones.
 El Andén.
 El Bosque.
 Bruil.

2.- Bibliotecas (28 centros fijos y un bibliobús):

Centro Coordinador
 B. Ricardo Magdalena
 B. Santa Orosia
 B. Tio Jorge
 B. Benjamín Jarnes
 B. Lázaro Carreter
 B. Rey del Corral
 B. Almozara
 B. Rafael Andolz
 B. María Moliner

B. Manuel Alvar
 B. Rosales del Canal
 B. Cervantes
 B. Casetas
 B. Miralbueno
 B. Oliver
 B. Santa Isabel
 B. Casablanca
 B. Garrapinillos
 B. Montañana
 B. Movera
 B. Peñaflor
 B. San Juan de Mozarrifar
 B. Valdefierro
 B. Villamayor
 B. La Cartuja
 B. Juslibol
 B. Monzalbarba
 B. CUBIT
 Bibliobus.

3.- Sede Universidad Popular

4.- Administración del Patronato

8. No existe ninguna entidad propietaria del patrimonio de la entidad contable.
9. El Patronato no gestiona de forma indirecta ningún servicio.

2. Gestión indirecta de servicios públicos, convenios y otras formas de colaboración.

En relación con los servicios públicos gestionados de forma indirecta, los convenios y otras formas de colaboración, cuando tengan un importe significativo, la entidad informará, junto con los datos identificativos de la entidad con la que se efectúe la gestión, el convenio o la colaboración sobre:

1. No existen servicios públicos gestionados de forma indirecta.
2. Este Organismo Autónomo no tiene suscrito directamente ningún convenio.
3. No existen actividades conjuntas que no requieran la constitución de una nueva entidad y que no estén contempladas en las notas anteriores.
4. No existen otras formas de colaboración público-privadas.

3. Bases de presentación de las cuentas

1. Imagen fiel:

- a. No existen requisitos de la información, principios contables públicos y criterios contables no aplicados por interferir el objetivo de la imagen fiel y, en su caso, incidencia en las cuentas anuales.
- b. Se han aplicado en las cuentas anuales los principios contables contenidos en la Orden EHA/4041/2004, de 23 de noviembre por la que se aprueba la Instrucción del Modelo Normal de Contabilidad Local, para la consecución del objetivo de la imagen fiel del patrimonio, de la situación financiera, del resultado económico patrimonial y de la ejecución del Presupuesto.

2. Comparación de la información:

- a. El Balance, la Cuenta del resultado económico patrimonial y el cuadro de financiación comprende las cifras del ejercicio 2022 y 2021 para su adecuada comparación.

- b. Los importes del ejercicio precedente están adaptados al objeto de facilitar su comparación.
- 3. No existen razones e incidencia en las cuentas anuales de los cambios en criterios de contabilización y corrección de errores.
- 4. No existen cambios en las estimaciones contables que sean significativos.

4. Normas de reconocimiento y valoración

1. Los bienes comprendidos en el inmovilizado material se encuentran valorados a su precio de adquisición, en el cual se incluyen los gastos adicionales que se producen hasta la puesta en funcionamiento.

Las reparaciones, modernización y mejoras que no representan una ampliación de la vida útil, así como los gastos de mantenimiento se consideran gasto del ejercicio.

2. Patrimonio público del suelo:

No existen operaciones referidas a este apartado.

3. Inversiones inmobiliarias;

Tan sólo existe una construcción en el Inventario del Organismo Autónomo que es la Escuela Infantil de Villacampa y se amortiza a razón de un 2% anual.

4. Inmovilizado intangible.

No existen operaciones referidas a este apartado.

5. Justificación de las circunstancias que han llevado a calificar como indefinida la vida útil de un inmovilizado intangible.

No existen operaciones referidas a este apartado.

6. Arrendamientos; indicando los criterios de contabilización de los contratos de arrendamiento financiero y otras operaciones de naturaleza similar.

No existen operaciones referidas a este apartado.

7. Permutas; indicando el criterio seguido y la justificación de su aplicación, en particular, las circunstancias que han llevado a considerar a una permuta como de activos no similares desde un punto de vista funcional o vida útil.

No existen operaciones referidas a este apartado.

8. Activos y pasivos financieros; indicando:

a. Criterios empleados para la calificación y valoración de las diferentes categorías de activos financieros y pasivos financieros, así como para el reconocimiento de cambios de valor razonable.

b. Para los activos financieros:

i. La naturaleza de los clasificados inicialmente como valor razonable con cambios en la cuenta del resultado económico patrimonial, así como los criterios aplicados en dicha clasificación y una explicación de cómo la entidad ha cumplido los requerimientos señalados en la normal de registro y valoración relativa a activos financieros.

c. Criterios empleados para el registro de la baja de activos financieros y pasivos financieros.

ii. Los criterios aplicados para determinar la existencia de evidencia objetiva de deterioro, así como de registro de la corrección de valor y su reversión y la baja definitiva de activos financieros deteriorados. En particular, se destacarán los criterios utilizados para calcular las correcciones valorativas de los deudores por operaciones de gestión y otras cuentas a cobrar. Asimismo, se indicarán los criterios contables aplicados a los activos financieros cuyas condiciones hayan sido renegociadas y que, de otro modo, estarían vencidos o deteriorados.

5. Inmovilizado material

1. Análisis del movimiento durante el ejercicio de cada partida del balance incluida en este epígrafe y de sus correspondientes amortizaciones acumuladas y correcciones valorativas acumuladas, distinguiendo entre aquellos activos valorados según el modelo de coste de aquellos valorados de acuerdo con el modelo de revalorización. 2. Información sobre:

- a) Costes estimados de desmantelamiento del activo y de la restauración de su emplazamiento incluidos como mayor valor de los activos, así como grandes reparaciones o inspecciones generales incorporadas, especificando las circunstancias que se han tenido en cuenta para su valoración.

Anexo: "Memoria: Costes de desmantelamiento"

- b) Vidas útiles o coeficientes de amortización utilizados en los diferentes tipos de elementos, así como información, en su caso, sobre los coeficientes aplicados a distintas partes de un mismo elemento.

Anexo: "Memoria: Vida útil"

- c) Siempre que tenga incidencia significativa en el ejercicio presente o en ejercicios futuros, se informará de los cambios de estimación que afecten a valores residuales, a los costes estimados de desmantelamiento del activo y la restauración de su emplazamiento, vidas útiles y métodos de amortización, así como grandes reparaciones o inspecciones generales.

Anexo: "Memoria: Modificación datos amortización"

- d) Importe de los gastos financieros capitalizados, en su caso, en el ejercicio. Anexo: "Memoria: Capitalización de gastos financieros"
- e) Criterio utilizado para determinar el valor razonable de los bienes valorados de acuerdo con el modelo de revalorización, en particular, del ejercicio en que se ha efectuado la última revalorización.

Los porcentajes de amortización utilizados son:

2% anual para las inversiones inmobiliarias,.

10% anual para el mobiliario.

25% para los equipos informáticos.

25 % para fondos bibliográficos y otro inmovilizado.

- f) Bienes recibidos en adscripción, a nivel partida de balance, con indicación, de su valor activado, amortización y correcciones valorativas por deterioro acumuladas.

Anexo: "Memoria: Bienes recibidos en adscripción"

- g) Identificación de los entes a los que se hayan entregado bienes en adscripción durante el ejercicio.

Anexo: "Memoria: Bienes entregados en adscripción"

- h) Identificación de los bienes recibidos en cesión durante el ejercicio. Anexo: "Memoria: Bienes recibidos en cesión"

Identificación de los entes a los que se hayan entregado bienes en cesión durante el ejercicio.

Anexo: "Memoria: Bienes entregados en cesión"

- j) Arrendamientos financieros y otras operaciones de naturaleza similar de importe significativo sobre bienes del inmovilizado material, sin perjuicio de la información requerida en otras partes de la memoria.

- k) Se informará de los bienes que se encuentren destinados al uso general, distinguiendo entre infraestructuras, bienes comunales y bienes del patrimonio histórico, desglosando la información por tipos en el primer y segundo caso, y para el caso de los bienes del patrimonio histórico, distinguiendo, al menos, entre construcciones y el resto.

Anexo: "Memoria: Bienes de uso público"

Anexo: "Memoria: Bienes comunales"

Anexo: "Memoria: Bienes del patrimonio histórico"

- l) Valor activado en el ejercicio de los bienes construidos por la entidad, cuando sea de un importe significativo.

Anexo: "Memoria: Activación de gastos no financieros"

m) Cualquier otra circunstancia de carácter sustantivo que afecte a bienes de inmovilizado, tal como garantías, restricciones de titularidad, litigios y situaciones análogas.

6. Patrimonio público del suelo

1. Análisis del movimiento durante el ejercicio de cada partida del balance incluida en este epígrafe y de sus correspondientes amortizaciones acumuladas y correcciones valorativas acumuladas, distinguiendo entre aquellos activos valorados según el modelo de coste de aquellos valorados de acuerdo con el modelo de revalorización.

No existen operaciones en este apartado.

Anexo: "Memoria: Situación y movimientos del Patrimonio público del suelo"

2. Información sobre:

a) Costes estimados de desmantelamiento del activo y de la restauración de su emplazamiento incluidos como mayor valor de los activos, así como grandes reparaciones o inspecciones generales incorporadas, especificando las circunstancias que se han tenido en cuenta para su valoración.

No existen operaciones en este apartado.

Anexo: "Memoria: Costes de desmantelamiento"

b) Vidas útiles o coeficientes de amortización utilizados en los diferentes tipos de elementos, así como información, en su caso, sobre los coeficientes aplicados a distintas partes de un mismo elemento.

No existen operaciones en este apartado.

Anexo: "Memoria: Vida útil"

c) Siempre que tenga incidencia significativa en el ejercicio presente o en ejercicios futuros, se informará de los cambios de estimación que afecten a valores residuales, a los costes estimados de desmantelamiento del activo y la restauración de su emplazamiento, vidas útiles y métodos de amortización, así como grandes reparaciones o inspecciones generales.

No existen operaciones en este apartado.

Anexo: "Memoria: Modificación datos amortización"

d) Importe de los gastos financieros capitalizados, en su caso, en el ejercicio.

No existen operaciones en este apartado.

Anexo: "Memoria: Capitalización de gastos financieros"

Criterio utilizado para determinar el valor razonable de los bienes valorados de acuerdo con el modelo de revalorización, en particular, del ejercicio en que se ha efectuado la última revalorización.

No existen operaciones en este apartado.

e) Se informará de los bienes que se encuentren destinados al uso general, distinguiendo entre infraestructuras, bienes comunales y bienes del patrimonio histórico, desglosando la información por

tipos en el primer y segundo caso, y para el caso de los bienes del patrimonio histórico, distinguiendo, al menos, entre construcciones y el resto.

No existen operaciones en este apartado.

Anexo: "Memoria: Bienes del patrimonio histórico"

f) Valor activado en el ejercicio de los bienes construidos por la entidad, cuando sea de un importe significativo.

No existen operaciones en este apartado.

Anexo: "Memoria: Activación de gastos no financieros"

g) Cualquier otra circunstancia de carácter sustantivo que afecte a bienes del patrimonio público del suelo, tal como garantías, restricciones de titularidad, litigios y situaciones análogas

No existen operaciones en este apartado.

7. Inversiones inmobiliarias

El análisis del movimiento durante el ejercicio de cada partida del balance incluida en este epígrafe y de sus correspondientes amortizaciones acumuladas y correcciones valorativas acumuladas, distinguiendo entre aquellos activos valorados según el modelo de coste de aquellos valorados de acuerdo con el modelo de revalorización, viene recogido en el Anexo siguiente.

Anexo: "Memoria: Situación y movimientos de las Inversiones inmobiliarias"

2. información sobre:

a) Costes estimados de desmantelamiento del activo y de la restauración de su emplazamiento incluidos como mayor valor de los activos, así como grandes reparaciones o inspecciones generales incorporadas, especificando las circunstancias que se han tenido en cuenta para su valoración.

No hay operaciones en este apartado.

Anexo: "Memoria: Costes de desmantelamiento"

b) La vida útil o coeficientes de amortización utilizados en los diferentes tipos de elementos, así como información, en su caso, sobre los coeficientes aplicados a distintas partes de un mismo elemento, son los siguientes:

Amortizaciones

La dotación anual que se realiza, expresa la distribución del precio de adquisición o coste de producción durante la vida útil estimada del inmovilizado habiendo resultado los siguientes porcentajes de amortización anual.

<u>Porcentaje de amortización anual</u>	<u>Coeficiente</u>
Construcciones	2%
Vehiculos	10%
Instalaciones y Utillaje	10%
Mobiliario	10%
Equipos para procesos de información	25%
Otro inmovilizado material	25%

Anexo: "Memoria: Vida útil"

c) No hay operaciones que tengan incidencia significativa en el ejercicio presente o en ejercicios futuros, se informará de los cambios de estimación que afecten a valores residuales, a los costes estimados de desmantelamiento del activo y la restauración de su emplazamiento, vidas útiles y métodos de amortización, así como grandes reparaciones o inspecciones generales.

Anexo: "Memoria: Modificación datos amortización"

d) No existen gastos financieros capitalizados, en su caso, en el ejercicio. Anexo: "Memoria: Capitalización de gastos financieros"

e) No existen operaciones que necesiten criterio alguno para determinar el valor razonable de los bienes valorados de acuerdo con el modelo de revalorización, en particular, del ejercicio en que se ha efectuado la última revalorización.

f) No existen bienes que se encuentren destinados al uso general, distinguiendo entre infraestructuras, bienes comunales y bienes del patrimonio histórico, desglosando la información por tipos en el primer y segundo caso, y para el caso de los bienes del patrimonio histórico, distinguiendo, al menos, entre construcciones y el resto.

Anexo: "Memoria: Bienes del patrimonio histórico"

g) No existen en el ejercicio de los bienes construidos por la entidad, cuando sea de un importe significativo.

Anexo: "Memoria: Activación de gastos no financieros"

h) No existen otras circunstancias de carácter sustantivo que afecte a bienes de las inversiones inmobiliarias, tal como garantías, restricciones de titularidad, litigios y situaciones análogas

8. Inmovilizado intangible

No existen operaciones registradas en este apartado.

Anexo: "Memoria: Situación y movimientos del Inmovilizados intangibles"

2. Información sobre:

a) Vidas útiles o coeficientes de amortización utilizados en los diferentes tipos de elementos.

b) Siempre que tenga incidencia significativa en el ejercicio presente o en ejercicios futuros se informará de los cambios de estimación que afecten a valores residuales, vidas útiles y métodos de amortización.

Anexo: "Memoria: Modificación datos amortización"

c) Importe de los gastos financieros capitalizados, en su caso, en el ejercicio.

Anexo: "Memoria: Capitalización gastos financieros"

d) Criterio utilizado para determinar el valor razonable de los bienes valorados de acuerdo con el modelo de revalorización, en particular del ejercicio en que se ha efectuado la última revalorización.

e) Importe agregado de los desembolsos por investigación y desarrollo que se han reconocido como gastos durante el ejercicio, así como la justificación del cumplimiento de las circunstancias que soportan la capitalización de gastos de investigación y desarrollo.

f) Valor activado en el ejercicio de los bienes construidos por la entidad, cuando sea de un importe significativo.

Anexo: "Memoria: Activación de gastos no financieros"

g) Cualquier otra circunstancia de carácter sustantivo que afecte al inmovilizado intangible, tal como garantías, restricciones de titularidad, litigios y situaciones análogas.

No existen operaciones registradas en este apartado.

9. Arrendamientos financieros y otras operaciones de naturaleza similar

Los arrendatarios suministrarán la siguiente información:

Para cada clase de activos, el importe por el que se ha reconocido inicialmente el activo, indicando si éste corresponde al valor razonable del activo o, en su caso, al valor actual de los pagos a realizar y existencia, en su caso, de la opción de compra.

Una descripción general de los acuerdos significativos de arrendamiento financiero.

A los activos que surjan de estos contratos, les será de aplicación la información a incluir en memoria correspondiente a la naturaleza de los mismos, establecidas en las notas anteriores, relativas a inmovilizado material, inversiones inmobiliarias, inmovilizado intangible y patrimonio público del suelo.

No existen operaciones registradas en este apartado.

10. Activos financieros Para los activos financieros, excepto los créditos por operaciones derivadas de la actividad habitual, el efectivo y otros activos líquidos equivalentes, y los derivados designados instrumentos de cobertura, se informará sobre:

1. Información relacionada con el balance.

a) Se presentará un estado resumen de la conciliación entre la clasificación de activos financieros del balance y las categorías que se establecen de los mismos en la norma de reconocimiento y valoración nº 8, "Activos Financieros",

b) Reclasificación.

Si, de conformidad con lo establecido en el apartado 9 de la norma de reconocimiento y valoración nº 8, "Activos Financieros", la entidad hubiese reclasificado durante el ejercicio un activo financiero, de forma que éste pase a valorarse al coste o al coste amortizado en lugar de a valor razonable, o viceversa, informará sobre:

-Importe reclasificado de cada una de estas categorías; y

-El motivo de la reclasificación.

c) Activos financieros entregados en garantía.

La entidad informará del valor contable de los activos financieros entregados en garantía así como de la clase de activos financieros a la que pertenecen.

d) Correcciones por deterioro del valor.

La entidad informará, para cada clase de activo financiero, del movimiento de las cuentas correctoras utilizadas para registrar el deterioro de valor.

2. Información relacionada con la cuenta del resultado económico-patrimonial.

La entidad informará sobre: Los resultados del ejercicio netos procedentes de las distintas categorías de activos financieros definidas en la norma de reconocimiento y valoración nº 8, "Activos financieros". Los ingresos financieros calculados por aplicación del método del tipo de interés efectivo.

3. Información sobre los riesgos de tipo de cambio y de tipo de interés.

a) Riesgo de tipo de cambio.

Se informará sobre las inversiones financieras en moneda distinta del euro, agrupadas por monedas

b) Riesgo de tipo de interés.

Para los activos financieros que se valoren al coste amortizado, se informará sobre su distribución entre activos a tipo de interés fijo y a tipo variable, en términos absolutos y porcentuales

No existen operaciones registradas en este apartado.

11. Pasivos financieros

Anexo: "Deudas a valor razonable".

Anexo: "Resumen por categorías"

Asimismo, se presentará un estado resumen de la conciliación entre la clasificación de pasivos financieros del balance y las categorías que se establecen en la norma de reconocimiento y

2. Líneas de crédito.

Para cada línea de crédito se informará del importe disponible, indicando también el límite concedido, la parte dispuesta, y la comisión, en porcentaje, sobre la parte no dispuesta:

Anexo: "Memoria: Líneas de crédito"

3. Información sobre los riesgos de tipo de cambio:

a) Riesgo de tipo de cambio:

Se informará sobre las deudas en moneda distinta del euro, agrupado por monedas

b) Riesgo de tipo de interés:

No existen operaciones en este apartado.

4. Avales y otras garantías concedidas:

a) Para cada aval concedido, distinguiendo los concedidos a entidades del grupo, multigrupo y asociadas del resto, se informará de la fecha de concesión del aval, de la fecha de su vencimiento, de su finalidad, del importe máximo garantizado, detallando su evolución durante el ejercicio, y de las provisiones netas (dotaciones menos reversiones) que se hayan dotado

Anexo: "Avales y otras garantías concedidas"

No existen operaciones en este apartado.

Para cada aval ejecutado en el año, distinguiendo los relativos a entidades del grupo, multigrupo y asociadas del resto, se informará de los pagos efectuados por razón de la ejecución, indicando las aplicaciones presupuestarias (o conceptos no presupuestarios) a que se hubieran imputado.

b) Asimismo, se informará de las cantidades percibidas por la entidad durante el ejercicio como consecuencia de avales ejecutados en el año o en años anteriores, y de las aplicaciones presupuestarias (o conceptos no presupuestarios) a las que se hubieran imputado, distinguiendo las relativas a entidades del grupo, multigrupo y asociadas del resto.

No existen operaciones en este apartado.

La misma información que para los avales se presentará en relación con otras garantías que hubiera concedido la entidad contable.

5. Otra información:

a. El importe de las deudas con garantía real.

- b. Deudas impagadas durante el ejercicio y situación del impago a la fecha de formulación de las cuentas anuales.
- c. Otras situaciones distintas del impago que hayan otorgado al prestamista el derecho a reclamar el pago anticipado.
- d. Derivados financieros que al cierre del ejercicio sean pasivos a los que no se aplique la contabilidad de coberturas, indicando los motivos por los que se mantiene el instrumento derivado.
- e. Cualquier otra información de carácter sustantivo que afecte a los pasivos financieros.

12. Coberturas contables

Para cada operación a la que sea aplicable la norma de reconocimiento y valoración nº 10, "Coberturas contables" se presentará la siguiente información:

No existen operaciones en este apartado.

1. Descripción detallada del instrumento de cobertura, de la partida cubierta y de la naturaleza de los riesgos que han sido cubiertos.
2. Justificación de que se siguen cumpliendo los requisitos para aplicar la contabilidad de coberturas.
3. Valor contable del instrumento de cobertura al inicio y al cierre del ejercicio.
4. Para las coberturas en las que las variaciones en la partida cubierta debidas al riesgo cubierto afecten al resultado de ejercicios posteriores, se informará de:
 - Variaciones de valor del instrumento de cobertura que se hayan reconocido durante el ejercicio en el patrimonio neto (parte eficaz) y, en su caso, en la cuenta del resultado económico patrimonial (parte ineficaz).
 - Importe que se haya reducido del patrimonio neto durante el ejercicio, detallando si se ha imputado a la cuenta del resultado económico patrimonial o se ha incluido en el valor inicial de la partida cubierta, indicando en el primer caso las partidas en las que se han registrado.
 - Importes reconocidos en el patrimonio neto que, al cierre del ejercicio, estén pendientes de traspasar a la cuenta del resultado económico patrimonial o al valor inicial de la partida cubierta y los ejercicios en los cuales se espera realizar dicho traspaso.
5. Para las coberturas en las que las variaciones en la partida cubierta debidas al riesgo cubierto afecten al resultado del ejercicio, se informará sobre el importe de las variaciones de valor del instrumento de cobertura y el importe de las variaciones de valor de la partida cubierta atribuibles al riesgo cubierto imputadas a la cuenta del resultado económico patrimonial del ejercicio.
6. Operaciones para las que se ha interrumpido la contabilidad de coberturas, indicando su causa

No existen operaciones en este apartado.

13. Activos construidos o adquiridos para otras entidades y otras existencias

Se informará a nivel de partida de balance sobre:

1. Circunstancias que han motivado las correcciones valorativas por deterioro de las existencias y, en su caso, la reversión de dichas correcciones, reconocidas en el ejercicio, así como su importe.
2. Importe de los costes capitalizados en su caso durante el ejercicio en las obras en curso o en otras existencias de ciclo de producción superior al año.
3. Limitaciones en la disponibilidad de las obras y otras existencias por garantías, pignoraciones, fianzas y otras razones análogas, indicando las partidas a que afectan, su importe y proyección

temporal.

4. Cualquier circunstancia de carácter sustantivo que afecte a la titularidad, disponibilidad o valoración de los activos construidos o adquiridos para otras entidades y resto de existencias.

No existen operaciones en este apartado.

14. Moneda extranjera.

Se informará sobre:

1. Importe global, a nivel de partida de balance, de los elementos de activo y pasivo denominados en moneda extranjera.

Importe de las diferencias de cambio reconocidas en el resultado del ejercicio, presentando por separado las que provienen de transacciones que se han liquidado a lo largo del periodo de las que están vivas o pendientes de vencimiento a la fecha de cierre del ejercicio, con excepción de las procedentes de los activos y pasivos financieros que se valoren al valor

2. razonable con cambios en resultados.

No existen operaciones en este apartado.

15. Transferencias, subvenciones y otros ingresos y gastos

Se informará sobre:

1. Importe y características de las transferencias y subvenciones recibidas, cuyo importe sea significativo, así como sobre el cumplimiento o incumplimiento de las condiciones impuestas para la percepción y disfrute de las subvenciones, el criterio de imputación a resultados y los importes imputados.

Anexo: "Memoria: Estado de subvenciones recibidas"

Anexo: "Memoria: Estado de transferencias recibidas"

2. Importe y características de las transferencias y subvenciones concedidas, cuyo importe sea significativo.

Anexo: "Memoria: Subvenciones y transferencias concedidas"

Además, se facilitará la siguiente información:

- a) Normativa con base en la cual se han efectuado o concedido
- b) Importe de las obligaciones reconocidas durante el ejercicio.
- c) Datos identificativos de la entidad receptora.

Se añadirá la siguiente información con respecto a las subvenciones concedidas:

- d) Finalidad.
- e) Reintegros que se hubiesen producido durante el ejercicio por incumplimiento de condiciones o requisitos, con especificación de su causa.
3. Cualquier circunstancia de carácter sustantivo que afecte a los ingresos o a los gastos de la entidad. En particular, las entidades que construyan o adquieran activos para otros entes públicos informarán de los ingresos asociados al contrato o acuerdo de construcción o adquisición, cuyo importe sea significativo, indicando al menos su importe y características, así como el cumplimiento o incumplimiento de las condiciones impuestas para su obtención.

No existen operaciones en este apartado.

16. Provisiones y contingencias

1. Para cada provisión reconocida en el balance, salvo las relativas a avales y otras garantías concedidas deberá indicarse:

- a) Análisis del movimiento de cada epígrafe del balance durante el ejercicio: Anexo: "Memoria: Provisiones".

- b) Aumento durante el ejercicio, en los saldos actualizados al tipo de descuento por causa del paso del tiempo, así como el efecto que haya podido tener cualquier cambio en el tipo de descuento.
 - c) Naturaleza de la obligación asumida, así como el calendario previsto para hacer frente a la obligación.
 - d) Estimaciones y procedimientos de cálculo aplicados para la valoración de los correspondientes importes y las incertidumbres que pudieran aparecer en dichas estimaciones. Se justificarán, en su caso, los ajustes que haya procedido realizar.
2. Importes de cualquier derecho de reembolso, señalando las cantidades que, en su caso, se hayan reconocido en el balance por esos derechos a menos que sea remota la salida de recursos, para cada tipo de pasivo contingente, salvo los relativos a avales y otras garantías concedidas, se indicará:
- a) Una breve descripción de su naturaleza.
 - b) Evolución previsible, así como los factores de los que depende.
 - c) En el caso excepcional en que una provisión no se haya podido registrar en el balance debido a que no puede ser valorada de forma fiable, adicionalmente, se explicarán los motivos por los que no se puede hacer dicha valoración.
3. Para cada tipo de activo contingente se indicará: a) Una breve descripción de su naturaleza. b) Evolución previsible, así como los factores de los que depende.
- No existen operaciones en este apartado.

17. Información sobre el medio ambiente

- 1. Obligaciones reconocidas en el ejercicio con cargo a cada grupo de programas de la política de gasto 17, "Medio Ambiente".
 - 2. Importe de los beneficios fiscales por razones medioambientales que afecten a los tributos propios.
- No existen operaciones en este apartado.

18. Activos en estado de venta

Se facilitará una descripción detallada de los activos en estado de venta cuando su importe sea significativo, indicando su importe: No existen operaciones en este apartado.

19. Presentación por actividades de la cuenta de resultado económico patrimonial

La entidad podrá presentar la cuenta del resultado económico patrimonial clasificando los gastos económicos incluidos en la misma por actividades.

Para la elaboración de esta información se tendrán en cuenta las siguientes normas:

- a) Los ingresos totales se agruparán en las tres categorías siguientes:
 - Ingresos de gestión ordinaria.
 - Ingresos financieros.
 - Otros ingresos.
- b) Para la presentación de los gastos habrá que distinguir entre gastos que constituyan a su vez gastos presupuestarios y gastos que no sean gastos presupuestarios:
 - Los gastos que a su vez constituyan gastos presupuestarios se presentarán distribuidos entre los grupos de programas presupuestarios a que correspondan.
 - Los gastos que no constituyan gastos presupuestarios del ejercicio se distribuirán entre los grupos de programas en función de criterios objetivos que relacionen dichos gastos con cada grupo de programas o, en ausencia de dichos criterios, en la proporción que, sobre

el gasto total que constituya a su vez gasto presupuestario, suponga cada uno de los grupos de programas.

Anexo: "Memoria: Presentación por actividades de la cuenta de resultado económico patrimonial".

20. Operaciones por administración de recursos por cuenta de otros entes públicos

En relación con las operaciones de administración de recursos que contablemente deban ser registradas a través de cuentas del subgrupo 45, "Deudores y acreedores por administración de recursos por cuenta de otros entes públicos", se habrá de obtener la información que se indica en los cuadros correspondientes:

1. Obligaciones derivadas de la gestión.

Esta información se presentará para cada entidad titular y por cada uno de los conceptos representativos de los recursos gestionados.

2. Entes públicos, cuentas corrientes en efectivo.

Esta información se presentará para cada entidad titular.

3. Desarrollo de la gestión:

- a) Resumen.
- b) Derechos anulados.
- c) Derechos cancelados.
- d) Devoluciones de ingresos

Esta información se presentará para cada uno de los conceptos representativos de los recursos gestionados.

La cumplimentación de esta información sobre el desarrollo de la gestión sólo será obligatoria en el caso previsto en la norma e) de elaboración de la memoria.

21. Operaciones no presupuestarias de tesorería

Se informará sobre las operaciones no presupuestarias de tesorería que comprenden aquellas operaciones realizadas durante el ejercicio que hayan dado lugar al nacimiento o extinción de:

- Deudores y acreedores que, de acuerdo con la normativa vigente para la entidad, no deban imputarse al presupuesto de la misma, ni en el momento de su nacimiento ni en el de su vencimiento.
- Partidas representativas de cobros y pagos pendientes de aplicación definitiva, tanto por operaciones presupuestarias como no presupuestarias.

Esta información se compondrá de los siguientes estados:

- 1. Estado de deudores no presupuestarios.
- 2. Estado de acreedores no presupuestarios.
 - a) Estado de partidas pendientes de aplicación:
 - b) Cobros pendientes de aplicación.
 - c) Pagos pendientes de aplicación.

En dichos estados se presentará para las distintas cuentas y conceptos de operaciones no presupuestarias en que se desarrollen, el detalle de las realizadas en el ejercicio, mostrando su situación y movimientos, de acuerdo con los cuadros adjuntos correspondientes.

Anexo: "Memoria: Operaciones no presupuestarias de tesorería"

22. Contratación administrativa. Procedimiento de adjudicación

Información, por tipos de contratos, sobre los importes adjudicados según los diferentes procedimientos establecidos en la normativa vigente sobre contratación.

Tipo de contrato	Procedimiento abierto		Procedimiento restringido		Procedimiento negociado			Contratos menores	Adjudicación directa	Total
	Multiplic. Criterio	Único criterio	Total	Multiplic. Criterio	Único criterio	Total	Con publicidad			
De obras										
De suministro Patrimoniales								3		3
De gestión de servicios públicos										
De servicios	2		2							2
De concesión de obra pública										
De colaboración entre el sector público y el sector privado										
De carácter administrativo										
Total	2		2					3		5

23. Valores recibidos en depósito

Se informará, para cada uno de los conceptos mediante los que se registren contablemente los valores depositados, dentro de los cuales se incluyen los avales y seguros de caución recibidos

Anexo: "Memoria: Estado de valores recibidos en depósito"

No existen operaciones en ese sentido.

24. Información presupuestaria

24.1. Ejercicio corriente.

1) Presupuesto de gastos.

a) Modificaciones de crédito.

Anexo "Modificaciones de Crédito"

b) Remanentes de crédito.

Anexo "Remanentes de Crédito"

2) Presupuesto de ingresos.

a) Proceso de gestión.

Anexo "Derechos Anulados" Anexo "Derechos Cancelados"

Anexo "Recaudación Neta"

b) Devoluciones de ingresos.

Anexo "Devoluciones de Ingreso"

d) Compromisos de ingresos Anexo

"Compromisos de Ingreso"

24.2. Ejercicios Cerrados 1) Presupuestos de gastos. Obligaciones de presupuestos cerrados

Anexo "Obligaciones de Presupuestos Cerrados"

2) Derechos a cobrar de presupuestos cerrados

Anexo "Derechos de Presupuestos Cerrados"

3) Variación de resultados presupuestarios de ejercicios anteriores

Anexo "Variación de Resultados de Ejercicios Anteriores"

24.3. Ejercicios Posteriores

1) Compromisos de gasto con cargo a presupuestos de ejercicios posteriores.

Anexo "Compromisos de Gasto con cargo a presupuestos ejercicios posteriores"

2) Compromisos de ingreso con cargo a presupuestos de ejercicios posteriores.

Anexo "Compromisos de Ingresos de ejercicios posteriores"

24.4. Ejecución de proyectos de gasto

Anexo: "Memoria. Ejecución de proyectos de gasto"

24.5. Gastos con financiación afectada

Anexo "Memoria: Desviaciones de financiación por agente financiador"

24.6. Remanente de tesorería

Patronato Municipal de Educación y Bibliotecas
Remanente de Tesorería

Nº de Cuentas	Componentes	Año 2022		Año 2021	
57, 556	1.- (+) Fondos Líquidos		880.464,81		1.219.374,53
	2.- (+) Derechos Pendientes de Cobro		3.760.553,58		1.827.533,36
430	- (+) del Presupuesto corriente	3.654.043,40		1.726.908,29	
431	- (+) de Presupuestos cerrados	101.952,44		96.067,33	
257, 258, 270, 275, 440, 442, 449, 456, 470, 471, 472, 537, 538, 550, 565, 566	- (+) de operaciones no presupuestarias	4.557,74		4.557,74	
	3. (-) Obligaciones pendientes de pago		1.026.723,99		1.880.232,75
400	- (+) del Presupuesto corriente	320.092,56		1.153.215,93	
401	- (+) de Presupuestos cerrados	7.228,76		20.036,68	
165, 166, 180, 185, 410, 414, 419, 453, 456, 475, 476, 477, 502, 515, 516, 521, 550, 560, 561	- (+) de operaciones no presupuestarias	699.402,67		706.980,14	
	4.- (+) Partidas pendientes de aplicación		0,00		0,00
554, 559	-(-) cobros realizados pendientes e aplicación definitiva	0,00		0,00	
555, 5581, 5585	-(+) pagos realizados pendientes de aplicación definitiva	0,00		0,00	
	I. Remanente de Tesorería total (1 + 2 - 3 + 4)		3.614.294,40		1.166.675,14
2961, 2962, 2981, 2982, 4900, 4901, 4902, 4903, 5961, 5962, 5981, 5982	II. Saldos de dudoso cobro		85.601,44		80.274,36
	III. Exceso de financiación afectada		1.949.113,94		130.000,00
	IV. REMANENTE DE TESORERÍA PARA GASTOS GENERALES (I - II - III)		1.579.579,02		956.400,78



Anexo "Deterioros de créditos y saldos de dudoso cobro"

24.7. Acreedores por operaciones devengadas

Anexo: "Memoria: Acreedores por operaciones devengadas"

25. Indicadores financieros, patrimoniales y presupuestarios

1) Indicadores financieros y patrimoniales.

Anexo: "Liquidez Inmediata"

Anexo: "Liquidez a Corto Plazo"

Anexo: "Liquidez general"

Anexo: "Endeudamiento por habitante"

Anexo: "Endeudamiento"

Anexo: "Relación de endeudamiento"

Anexo: "Cash - Flow"

Anexo: "Periodo medio de pago a acreedores comerciales"

Anexo: "Periodo medio de cobro"

Anexo: "Ratios de la cuenta del resultado económico-patrimonial"

2) Indicadores presupuestarios.

a) *Del Presupuesto de gastos corriente*

Anexo "Ejecución del Presupuesto de Gastos"

Anexo "Realización de Pagos"

Anexo "Gasto por Habitante"

Anexo "Inversión por Habitante"

Anexo "Esfuerzo Inversor"

b) *Del presupuesto de ingresos*

Anexo: "Ejecución del Presupuesto de Ingresos"

Anexo: "Realización de Cobros"

Anexo: "Autonomía"

Anexo "Autonomía Fiscal"

Anexo "Superávit (o Déficit) por Habitante"

c) *De Presupuestos cerrados*

Anexo "Realización de Pagos de ejercicios cerrados"

Anexo " Cobros de ejercicios cerrados"

26. Información sobre el coste de las actividades

La información contenida en esta nota se elaborará, al menos, para los servicios y actividades que se financien con tasas o precios públicos y, únicamente, estarán obligados a cumplimentarla los municipios de más de 50.000 habitantes y las demás entidades locales de ámbito superior.

Para cada servicio y actividad, al menos para aquellos que se financien con tasas o precios públicos:

1. Resumen general de costes de la entidad

Elemento	Importe	%
COSTES DE PERSONAL	11.084.748,22	86,09
Sueldos y salarios	8.681.789,54	67,43
Indemnizaciones		-
Cotizaciones sociales a cargo del empleador	2.348.791,28	18,24
Otros costes sociales	54.167,40	0,42
Indemnizaciones por razón del servicio		-
Transporte de personal		-
ADQUISICIÓN DE BIENES Y SERVICIOS	1.101.090,36	8,55
Coste de materiales de reprografía e imprenta	20.688,79	0,16
Coste de otros materiales		-
Adquisición de bienes de inversión		-
Trabajos realizados por otras entidades	1.080.401,57	8,39
SERVICIOS EXTERIORES	426.702,08	3,31
Costes de investigación y desarrollo del ejercicio		-
Arrendamientos y cánones	24.831,38	0,19
Reparaciones y conservación	40.716,46	0,32
Servicios de profesionales independientes		-
Transportes	212,30	0,00
Servicios bancarios y similares		-
Suministros	219.026,02	1,70
Comunicaciones	10.923,78	0,08
Costes diversos	130.992,14	1,02
TRIBUTOS		-
COSTES CALCULADOS	214.631,75	1,67
Amortizaciones	214.631,75	1,67
COSTES FINANCIEROS	13.738,65	0,11
COSTES DE TRANSFERENCIAS	35.026,28	0,27
OTROS COSTES		
Total	12.875.937,34	100,00

2. Resumen del coste por elementos de las actividades

ESCUELAS INFANTILES

Elemento	Coste directo	Coste indirecto	Total
Costes de personal	4.817.181,73	254.127,14	5.071.308,87
Adquisición de bienes y servicios	1.119.630,46	34.938,55	1.154.569,01
Servicios exteriores			0,00
Tributos			0,00
Costes calculados	18.756,56		18.756,56
Costes financieros	13.738,65		13.738,65
Costes de transferencias	5.752,09		5.752,09
Otros costes			0,00
Total	5.975.059,49	289.065,69	6.264.125,18

COMEDORES INFANTILES Y AYUDAS CONCERTADA

Elemento	Coste directo	Coste indirecto	Total
Costes de personal			0,00
Adquisición de bienes y servicios			0,00
Servicios exteriores			0,00
Tributos			0,00
Costes calculados			0,00
Costes financieros			0,00
Costes de transferencias	16.674,75	0	16.674,75
Otros costes			0,00
Total	16.674,75	0,00	16.674,75

BIBLIOTECAS

Elemento	Coste directo	Coste indirecto	Total
Costes de personal	4.219.946,62	222.620,41	4.442.567,03
Adquisición de bienes y servicios	307.280,25	9.588,81	316.869,06
Servicios exteriores			0,00
Tributos			0,00
Costes calculados	187.017,32		187.017,32
Costes financieros			0,00
Costes de transferencias	9.999,44		9.999,44
Otros costes			0,00
Total	4.724.243,63	232.209,22	4.956.452,85

UNIVERSIDAD POPULAR

Elemento	Coste directo	Coste indirecto	Total
Costes de personal	1.492.154,72	78.717,60	1.570.872,32
Adquisición de bienes y servicios	18.371,12	573,28	18.944,40
Servicios exteriores			0,00
Tributos			0,00
Costes calculados	8.857,87		8.857,87
Costes financieros			0,00
Costes de transferencias	2.600,00		2.600,00
Otros costes			0,00
Total	1.521.983,71	79.290,88	1.601.274,59

ESCUELAS ARTISTICAS

Elemento	Coste directo	Coste indirecto	Total
Costes de personal			
Adquisición de bienes y servicios	36.277,90	1.132,07	37.409,97
Servicios exteriores			
Tributos			
Costes calculados			
Costes financieros			
Costes de transferencias			
Otros costes			
Total	36.277,90	1.132,07	37.409,97

3. Resumen de costes por actividad

Actividades	Importe 2022	Importe 2021
ESCUELAS INFANTILES	6.264.125,18	6.158.253,63
COMEDORES INFANTILES/CONCERTADA	16.674,75	550.514,29
BIBLIOTECAS	4.956.452,85	4.890.067,58
UNIVERSIDAD POPULAR	1.601.274,59	1.555.445,70
ESCUELAS ARTISTICAS	37.409,97	25.450,52
Total	12.875.937,34	13.179.731,72

4 Resumen relacionando costes e ingresos de las actividades

Actividades	Coste total actividad	Ingresos	Margen	% Cobertura
ESCUELAS INFANTILES	6.258.373,09	1.214.575,76	-5.043.797,33	19,41
COMEDORES ESCOLARES	16.674,75		-16.674,75	0,00
AYUDAS CONCERTADA	5.752,09	28.625,65	22.873,56	497,66
BIBLIOTECAS	4.956.452,85		-4.956.452,85	0,00
UNIVERSIDAD POPULAR	1.601.274,59	134.792,75	-1.466.481,84	8,42
ESCUELAS ARTISTICAS	37.409,97	36.840,11	-569,86	98,48
Total	12.875.937,34	1.414.834,27	-11.461.103,07	10,99

27. Indicadores de gestión.

La información contenida en esta nota se elaborará, al menos, para los servicios y actividades que se financien con tasas o precios públicos y, únicamente, estarán obligados a cumplimentarla los municipios de más de 50.000 habitantes y las demás entidades locales de ámbito superior.

Los indicadores de gestión son instrumentos de medición elegidos como variables relevantes que pretenden informar sobre aspectos globales o concretos de la organización, atendiendo, especialmente, a la evaluación de la eficacia, eficiencia y economía en la prestación de, al menos, los servicios o actividades financiados con tasas o precios públicos.

Opcionalmente, estos indicadores podrán incluirse en la nota 26. "Información sobre el coste de las actividades" junto con la información relativa a la actividad correspondiente.

Para la confección de los indicadores que a continuación se relacionan se tendrá en cuenta lo previsto en la norma f) de elaboración de la memoria.

Para la confección de los indicadores que a continuación se relacionan se tendrá en cuenta lo previsto en la norma f) de elaboración de la memoria.

1. Indicadores de eficacia

SERVICIO DE BIBLIOTECAS:

SOCIOS	50.200
PRESTAMOS	479.357
COSTE SOCIO	98,73
COSTE PRESTAMO DE LIBRO	10,34
COSTE SERVICIO BIBLIOTECARIO (HABITANTE)	6,50
RECURSOS HUMANOS PARA CUBRIR SERVICIO (MIL HABITANTES)	0,20
LIBROS POR HABITANTE	0,80
SOCIOS POR EMPLEADO SERVICIO	418,33

SERVICIO DE ESCUELAS INFANTILES:

NÚMERO DE ALUMNOS ESCOLARIZADOS	887
---------------------------------	-----

INGRESO POR ALUMNO	1.369,31
COSTE DE SERVICIO POR PLAZA ESCOLAR	7.055,66
RECURSOS HUMANOS PARA CUBRIR SERVICIO (MIL HABITANTES)	0,20
NIÑOS POR EDUCADOR	8,06

SERVICIO DE UNIVERSIDAD POPULAR

PARTICIPANTES	6.665
CURSOS	259
INGRESO POR PARTICIPANTE	20,22
COSTE SERVICIO POR PARTICIPANTE	240,25
COSTE ACCION FORMATIVA	6.182,53
RECURSOS HUMANOS PARA CUBRIR SERVICIO (MIL HABITANTES)	0,05
PARTICIPANTES POR PERSONAL ADSCRITO AL SERVICIO	222,17

28. Hechos posteriores al cierre

La entidad informa de:

- a) Los hechos posteriores que pongan de manifiesto circunstancias que ya existían en la fecha de cierre del ejercicio y que, por aplicación de las normas de registro y valoración, hayan supuesto la inclusión de un ajuste en las cifras contenidas en los documentos que integran las cuentas anuales.
- b) Los hechos posteriores que pongan de manifiesto circunstancias que ya existían en la fecha del cierre del ejercicio que no hayan supuesto, de acuerdo con su naturaleza, la inclusión de un ajuste en las cifras contenidas en las cuentas anuales, si bien la información contenida en la memoria debe ser modificada de acuerdo con dicho hecho posterior.
- c) Los hechos posteriores que muestren condiciones que no existían al cierre del ejercicio y que sean de tal importancia que, si no se suministra información al respecto, podría afectar a la capacidad de evaluación de los usuarios de las cuentas anuales.

No existen operaciones registradas en este apartado.

Expte: 21.329/2023

AL CONSEJO DEL PATRONATO:

En base a lo previsto en los arts. 209 y siguientes del R.D. Legislativo 2/2004, de 5 de marzo, por el que se aprueba el Texto Refundido de la Ley Reguladora de las Haciendas Locales, que determina la formación por parte de las Entidades Locales de una Cuenta General Integrada, entre otras, por las de los Organismos Autónomos y teniendo en consideración que los Estados y Cuentas de la Entidad deberán ser rendidos por su Presidente antes del 15 de mayo del ejercicio siguiente al que correspondan y los de los Organismos Autónomos rendidos y propuestos inicialmente por sus órganos competentes, remitidos en el mismo plazo a la Entidad Local, este Consejo de Patronato, en base a lo previsto en el art. 9 apartado b) de los Estatutos del Patronato de Educación y Bibliotecas, acuerda lo siguiente:

ÚNICO.- Aprobar y remitir al Excmo. Ayuntamiento la propuesta de aprobación de los Estados y Cuentas del Patronato Municipal de Educación y Bibliotecas correspondientes al ejercicio de 2022, en base a lo previsto en los arts. 209 y siguientes del R.D. Legislativo 2/2004, de 5 de marzo, por el que se aprueba el Texto Refundido de la Ley Reguladora de las Haciendas Locales.

I.C. de Zaragoza, a fecha de firma electrónica

Ayuntamiento de Zaragoza - Documento firmado digitalmente. Verifique su validez en <https://www.zaragoza.es/verifica>

50297MTY4MDY4ODczNjQwMTM5NTY4MDEX

DOCUMENTO	3384797_68_R213292023AprobarlaremisiondelaCuentaGeneral.pdf	ID FIRMA	10416807	PÁGINA	1 / 1
FIRMADO POR				FECHA FIRMA	
PALOMA ESPINOSA GABASA - LA VICEPRESIDENTA DEL PATRONATO DE EDUCACIÓN Y BIBLIOTECAS				05 de abril de 2023	

Expte: 21329/2023

El Consejo Rector del Patronato Municipal de Educación y Bibliotecas es sesión celebrada el 26 de abril de 2023 ha aprobado el siguiente acuerdo:

ÚNICO.- Aprobar y remitir al Excmo. Ayuntamiento de Zaragoza la propuesta de aprobación de los Estados y Cuentas del Patronato Municipal de Educación y Bibliotecas correspondientes al ejercicio de 2022, en base a lo previsto en los artículos 209 y siguientes del Real Decreto Legislativo 2/2004, de 5 de marzo, por el que se aprueba el Texto Refundido de la Ley Reguladora de las Haciendas Locales.

Lo que comunico a los efectos oportunos.

I.C. de Zaragoza, a fecha de firma electrónica

Ayuntamiento de Zaragoza - Documento firmado digitalmente. Verifique su validez en <https://www.zaragoza.es/verifica>



50297MTY4MjU3ODg4NjI4MzY3MTE5ODI1

DOCUMENTO	3413423_91_Not21329CuentaGral.pdf	ID FIRMA	10487549	PÁGINA	1 / 1
FIRMADO POR				FECHA FIRMA	
ASTRID GARCIA GRAELLS - LA JEFE DEL SERVICIO ADMINISTRATIVO DE ACCIÓN SOCIAL Y FAMILIA, PD DE FECHA 2 DE AGOSTO DE 2019 DEL SECRETARIO DEL PATRONATO DE EDUCACIÓN Y BIBLIOTECAS				27 de abril de 2023	